人と街・海・川をつなぐかけ橋

東はりまの県土づくり

ひがし　けんど

付録 東播磨地域の地図が載っています。

兵庫県東播磨県民局 加古川土木事務所

東播磨道とは?

東播磨道は、東播磨地域における交通渋滞の緩和や円滑な移動を確保することにより、東播磨地域と北播磨地域との連携を強化し、周辺市町の活性化を図ることを目的とした「地域高規格道路※」です。

本道路は、国道2号加古川バイパス（加古川市）と国道175号（小野市）を結ぶ延長12.1kmの自動車専用道路です。南工区（国道2号加古川バイパスから八幡稲美ランプ間）は平成26年3月に供用開始しており、北工区（八幡稲美ランプから国道175号間）についても、平成33年度の完成を目指して工事を進めています。

※地域高規格道路：全国的な自動車交通網ネットワークである高規格幹線道路を補完し、地域の自立的発展や地域間の連携を支える道路として整備することが望ましい路線。

私たちが東播磨道をつくっています。

［工事担当］**柿坪 聖磨**（かきつぼ せいま）
●生年月日 平成9年8月9日
●入社年度 前川建設(株) 平成28年4月1日
ものづくりに興味があり、建設業界に就職。東播磨道の工事現場では主に測量や工事写真の撮影を担当しながら、一人前の土木技術者を目指し、工事のいろはを学んでいる。まだまだわからないことが多いが、より良い道路を地元に残したいという想いは先輩方にも負けていない。

より早く より便利に。

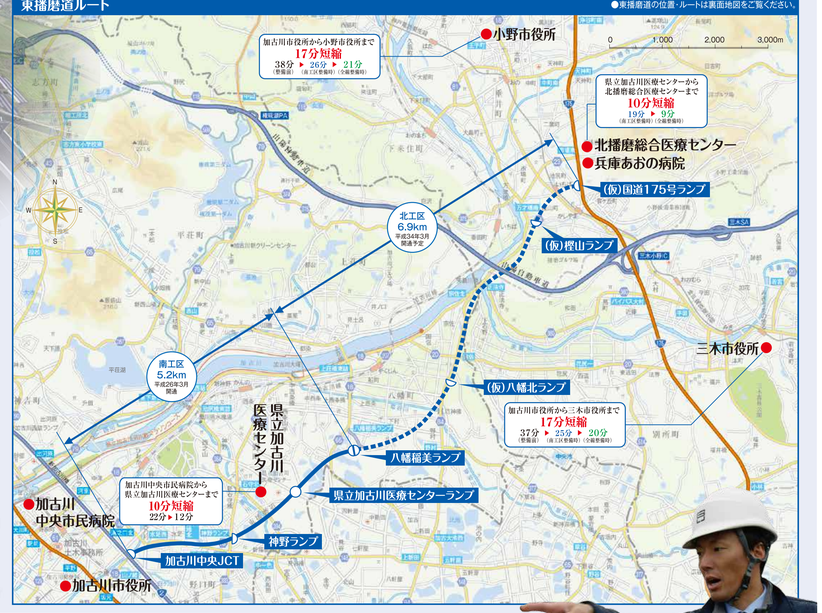

東播磨道の整備がもたらす効果

整備効果❶ 地域間の移動時間が短縮、地域との連携・交流が促進

東播磨道の整備により、地域間の移動時間が短縮され、地域の連携や人、モノの交流が一層拡大します。県立加古川医療センター（3次救急医療機関）や北播磨総合医療センター（2次救急医療機関）へのアクセス時間の短縮など、医療面においても大きな役割を果たします。

整備効果❷ 交通渋滞が緩和、安全安心を確保

東播磨道の整備により、南北交通を効率的に処理し、交通渋滞の緩和、交通事故の削減等を図ります。南工区の供用では、周辺道路の混雑解消バスの定時制が確保されたことにより、駅前への乗り入れ便数が増加しました。

整備効果❸ 地域間のアクセス向上に伴う地域活性化

東播磨道の整備を見据えて新産業団地の整備や企業の設備投資が進められるなど、地域からの期待も大きく、地域の活性化に大きく寄与します。

地図に残る仕事がしたい。
［監理担当］**児嶋 裕太**（こじま ゆうた）
●生年月日 昭和59年8月8日
●入社年度 兵庫県庁 平成19年4月1日
故郷の兵庫県で地図に残る仕事がしたいと思い、兵庫県庁に入庁。入庁10年目、念願叶いビングプロジェクトである「東播磨道」を任され、道路や橋の設計から現場監理に至るまで、幅広い業務を担当しているスピード感「地域の思いを直接聞く」モットーに、地域の願いである東播磨道の早期完成に向けて、日々仕事に取り組んでいる。

加古川土木事務所 南北道整備課 (079)421-9213 F(079)421-1213 東播磨道期成同盟 検索

組織図

加古川土木事務所

［業務内容］［連絡先］

企画調整担当	●社会基盤整備等、県土整備行政の企画・総合調整に関すること ●総合治水推進計画に関すること	(079)421-9183 F(079)421-0072
工事業務課	●業務に関すること ●請負、その他の契約に関すること	(079)421-9190 F(079)421-0072
管理第1課	●道路の管理 道路の占用許可／道路工事の承認／官民境界／都市計画法第53条許可／土地区画整理法第76条許可 ●都市公園の管理（明石公園）	(079)421-9192 F(079)421-1213
管理第2課	●河川・港湾・海岸・砂防等の管理 河川・港湾・海岸・砂防等の占用・使用許可、河川・港湾・海岸の官民境界に関すること、砂防・地すべり・急傾斜・土砂災害警戒区域等に関すること、重要調整池の設置に関すること	(079)421-9375 F(079)421-1213
用地第1課	●加古川市域・高砂市域の用地取得及び補償に関すること	(079)421-9214 F(079)421-0072
用地第2課	●稲美町域・播磨町域・明石市域の用地取得及び補償に関すること	(079)421-9630 F(079)421-0072
道路第1課	●道路・街路事業の調査・設計・施工監理に関すること ●交通安全事業の調査・設計・施工監理 に関すること（※注：明石市以外の地域を担当）	(079)421-9202 F(079)421-0072
道路第2課	●道路の維持補修（工事の調査・設計・施工監理）に関すること ●道路管理パトロール業務に関すること（※注：明石市以外の地域を担当）	(079)421-9624 F(079)421-0072
河川砂防課	●河川・砂防事業の調査・設計・施工監理に関すること（法華山谷川に関する復興事業を除く）	(079)421-9622 F(079)421-0072
復興事業課	●法華山谷川に関する復興事業の調査・設計・施工監理に関すること	(079)421-9367 F(079)421-1213
流域下水道課	●流域下水道事業の調査・設計・施工監理に関すること	(079)421-9623 F(079)421-0072
港湾課	●港湾・海岸事業の調査・設計・施工監理に関すること	(079)421-9205 F(079)421-0072
技術専門員	●占用等の技術審査に関すること	
まちづくり参事		
まちづくり建築課	●まちづくりの総合推進に関すること ●建築基準法の施行事務（加古郡内）に関すること ●都市計画方の施行事務（高砂市、加古郡内）に関すること ●花と緑のまちづくり・緑のバトロールに関すること	(079)421-9226 F(079)421-1213
建設業課	●建設業法・建築士法・宅地建物取引業法の施行事務に関すること ●解体業者の登録に関すること ●経営事項審査に関すること	(079)421-9231 F(079)421-1213
南北道整備課	●東播磨南北道路等の調査・設計・施工監理 に関すること	(079)421-9213 F(079)421-1213
明石事業課	●明石鉄道高架事業に関すること ●明石市域の道路事業に関すること ●明石市域の河川事業に関すること ●明石公園事業に関すること	(078)912-3377 F(078)913-8525
東播磨南北道路対策室		
明石街づくり対策室		

庁舎ご案内

兵庫県東播磨県民局
加古川土木事務所
〒675-8566
加古川市加古川町寺家町天神木97-1
(加古川総合庁舎7・8F)
(079)421-9365 F(079)421-0072

兵庫県東播磨県民局
加古川土木事務所
明石街づくり対策室
〒673-0893
明石市中崎1丁目7-8
(078)912-3377 F(078)913-8525

兵庫県東播磨県民局 加古川土木事務所
〒675-8566 兵庫県加古川市加古川町寺家町天神木97-1 (079)421-1101代 F(079)421-0072

東播磨県民局 加古川土木事務所について
加古川土木事務所 検索

29東播㊐3-007A1

東播磨インフラツアーのススメ。

インフラツアーって何??

東播磨インフラツアーへ行こう!

道路やダム、トンネルなどのインフラ施設を見学するツアー。
普段立ち入ることができない工事現場なども見学することができます。
加古川土木事務所では、
2017年から東播磨地域のインフラ施設と観光地を巡るインフラツアーを実施しています。

2017年11月に実施したツアーの様子を紹介します!

JR加古川駅出発 → 東播磨道の工事現場見学 → 権現ダム散策 → 好古園(昼食&OO&橋脚見学体験) → 加古川大堰見学 → 加古川下流浄化センター見学 → JR加古川駅解散

参加者の募集は開催の都度、広報誌・ホームページ等で告知いたします。

「東播磨道」工事現場見学

「権現ダム」散策

「加古川大堰」見学

「加古川下流浄化センター」見学

加古川土木事務所 企画調整担当 (079)421-9365 F(079)421-0072 東播磨インフラツアー 検索

播磨中央自転車道ルート

●播磨中央自転車道の位置・コースは裏面地図をご覧ください。

3つの播磨路を走る。

輝く海と清らかな川、色づく田園、四季折々にさまざまな表情を見せる播磨の自然。ここ播磨には、田園と丘陵からの爽やかな風が心地よい「播磨中央自転車道」、清流・加古川の悠大な流れを感じる「加古川右岸自転車道」、播磨灘の海風に触れる「東はりま南回廊」、コンセプトが異なる3つのサイクリングロードが整備されています。

それぞれのサイクリングマップは加古川総合庁舎1階に置いてあります。

播磨中央自転車道

権現ダム（加古川市）から、いこいの村はりま（加西市）までを結ぶ約14kmのサイクリングロードです。北播磨の田園風景の中を走るルートはとても心地よく、県立フラワーセンターや玉丘史跡公園など、加西市内に点在する見どころにもアクセスしやすい魅力いっぱいのルートとなっています。

加古川右岸自転車道

高砂海浜公園（高砂市）から志方東公園（加古川市）までを結ぶ22.5kmのサイクリングロードです。清流・加古川の河川敷から自然豊かな権現ダムに至るルートは、とても走りやすく四季の彩りを楽しむことができます。

さわやかサイクリング 東はりま南回廊

県立明石公園（明石市）から高砂神社（高砂市）まで、播磨灘を望む海岸沿いを走りながら点在する見どころを巡る、県民提案の自転車ルートです。淡路島を望む瀬戸内の風景は美しく、あまりこう配がないため、子どもから大人まで気軽に走ることができます。

［凡例］
トイレ
P 駐車場
R レンタサイクル受付

加古川右岸自転車道ルート

●加古川右岸自転車道の位置・コースは裏面地図をご覧ください。

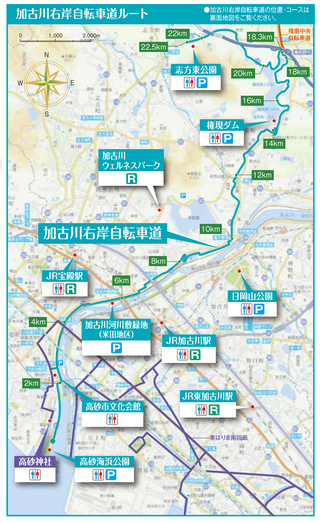

東はりま南回廊ルート

加古川土木事務所 企画調整担当 (079)421-9365 F(079)421-0072 加古川土木事務所 検索

災害から命を守る。

自分の身は自分で守る。

「兵庫県CGハザードマップ」では洪水ハザードマップや河川カメラの映像など、防災に役立つさまざまな情報を提供しています。

Ⓐハザードマップを確認できます。

❶確認したい災害を選択します。
❷郵便番号や住所を入力します。

［例］JR加古川駅周辺の洪水ハザードマップ

Ⓑ河川の水位を確認できます。

［例］加古川 観測所：国包（くにかね）

Ⓒ河川カメラの映像を確認できます。

［例］別府川（真野）の河川監視カメラ

2017年6月1日より、テレビでも河川の水位やカメラの映像が確認できるようになりました。［NHKデータ放送（dボタン）］

※洪水により浸水する恐れのある範囲を表示（100年に1回程度の大雨による）

加古川土木事務所 企画調整担当 (079)421-9365 F(079)421-0072 CGハザードマップ 検索