

# 平成26年度 兵庫の国保

## < 目 次 >

### ○ 平成26年度国民健康保険事業の概況

|     |                     |    |
|-----|---------------------|----|
| 1   | 一般状況                |    |
| (1) | 制度の概要               | 1  |
| (2) | 世帯数及び被保険者数          | 2  |
| (3) | 地区別状況等              | 2  |
| 2   | 国民健康保険財政の決算状況       |    |
| (1) | 決算収支の状況             | 7  |
| (2) | 実質収支の状況             | 8  |
| 3   | 市町保険者の財政収支の状況       |    |
| (1) | 決算収支の状況             | 9  |
| (2) | 実質収支の状況             | 9  |
| (3) | 収入の状況               | 9  |
| (4) | 支出の状況               | 10 |
| (5) | 分析                  | 10 |
| (6) | 退職者医療に係る収支状況        | 11 |
| 4   | 組合保険者の財政収支の状況       | 15 |
| 5   | 保険給付の状況             |    |
| (1) | 医療費総額               | 17 |
| (2) | 一般被保険者              | 24 |
| (3) | 退職被保険者等             | 26 |
| (4) | その他の給付              | 27 |
| 6   | 国民健康保険料（税）の状況（市町分）  |    |
| (1) | 賦課の状況               | 29 |
| (2) | 調定及び収納状況            | 29 |
| (3) | 一般・退職被保険者等別調定及び収納状況 | 30 |
| 7   | 国民健康保険組合の保険料の状況     | 32 |
| 8   | 医療費適正化事業の状況         |    |
| (1) | レセプト点検の状況           | 33 |
| (2) | 医療費通知の状況            | 35 |
| (3) | 保健事業の状況（市町）         | 36 |
| 9   | 国民健康保険直営診療施設の状況     |    |
| (1) | 一般状況                | 37 |
| (2) | 決算状況                | 37 |
| (3) | 今後の課題               | 39 |

### ○ 統計表（別途 Excelファイル・兵庫の国保（データ））

## 平成26年度 国民健康保険事業の概況

1 一般状況

(1) 制度の概要

国民健康保険制度は、原則として被用者保険の適用者及び後期高齢者医療制度の適用者以外の一般国民を被保険者とし、その疾病、負傷、出産又は死亡に必要な給付を行い、社会保障及び国民保健の向上に寄与することを目的とするもので、被保険者は、一般被保険者及び退職被保険者等の2種類に分かれている。

保険給付の状況及び財源等は、表-1のとおりである。

表-1 制度の概要

(平成27年3月31日現在)

| 被保険者の構成   | 保 険 給 付  |   |   | 財 源  |                                    |
|---|--|---|---|--|------------------------------------|
|   | 医 療 給 付  |   | その他の給付  | 国庫負担金等   | 保険料(税)                             |
|   | 療養の給付(療養費)   | 高額療養費制度、高額医療・介護合算制度   |   |  |                                    |
| 一般被保険者<br>(下記を除く者)<br><br>退職被保険者等<br>(被用者保険の退職者とその家族) | (注1・注3)<br>0歳~未就学児 8割<br>就学児~69歳 7割<br>70~74歳 8割<br>(現役並み所得者は7割) | 自己負担限度額<br>【70歳未満の者】<br>・年収約1,160万円~<br>252,600円+(医療費-842,000円)×1%<br>・年収約770~約1,160万円<br>167,400円+(医療費-558,000円)×1%<br>・年収約370~約770万円<br>80,100+(医療費-267,000)×1%<br>・~約370万円<br>57,600円<br>・住民非課税<br>35,400円<br>【70歳~74歳の者】<br>・現役並み所得者<br>80,100円+(医療費-267,000円)×1%<br>外来(個人ごと) 44,400円<br>・一般 44,400円<br>外来(個人ごと) 12,000円<br>・低所得者 24,600円<br>外来(個人ごと) 8,000円<br>・低所得者のうち特に所得の低い者 15,000円<br>外来(個人ごと) 8,000円<br>※世帯合算、多数該当については、負担軽減措置がある。<br>※年間の医療保険と介護保険における自己負担の合算額が著しく高額になる場合に、負担を軽減する高額医療・高額介護合算制度がある。 | 出産育児一時金<br>葬祭費<br>(以上全被保険者実施)<br><br>結核(精神)医療付加金等(一部被保険者) | 国庫支出金<br>医療給付費の41%<br>(国保組合は定率分32%(注2)+財政調整分15%)<br>県支出金(市町のみ)<br>医療給付費の9%<br>療養給付費交付金(医療給付費-保険料)が支払基金から交付される。 | 各保険者によって料(税)率が異なる。軽減額は一般会計から繰り入れる。 |

(注) 1 退職被保険者等は、国民健康保険組合には適用されず、市町被保険者のみに適用される。

2 組合特定被保険者(新たに健康保険の適用除外承認を受けて国保組合の被保険者となる者等)については、定率分13.0%(前期高齢者交付金等は16.4%)+財政調整分15%。

3 70~74歳の被保険者のうち、S19.4.1以前の誕生日の者については、自己負担1割。

(2) 世帯数及び被保険者数

平成26年度末現在の世帯数は、886,828世帯と前年度に比べて1.02%減少となり、年度末現在の被保険者数は、1,495,740人と前年度に比べて2.21%の減少となっている。

また、被保険者数の減少の内訳を見ると、33,873人減少のうち、一般被保険者は20,394人、退職被保険者等は13,479人と、一般被保険者及び退職被保険者双方とも減少している状況である。

平成26年度末現在の国民健康保険加入率は、27.08%で前年度と比べると0.53ポイント減少と平成18年度から9年連続の低下となっている。年度別一般状況は、表-2及び図-1のとおりである。

表-2 年度別一般状況（年度末現在）

（単位：人、世帯、%）

| 区分<br>年度 | 兵庫県人口<br>(A) | 国民健康保険<br>世帯数<br>(B) | 国民健康保険<br>被保険者数<br>(C) | 国民健康保険<br>加入率<br>(C/A) | 世帯構成<br>(C/B) |
|----------|--------------|----------------------|------------------------|------------------------|---------------|
| 22       | 5,578,293    | 908,248              | 1,592,991              | 28.56                  | 1.75          |
| 23       | 5,568,403    | 904,949              | 1,575,553              | 28.29                  | 1.74          |
| 24       | 5,555,660    | 901,086              | 1,554,350              | 27.98                  | 1.72          |
| 25       | 5,540,146    | 895,934              | 1,529,613              | 27.61                  | 1.71          |
| 26       | 5,523,347    | 886,828              | 1,495,740              | 27.08                  | 1.69          |
| 26/25    | 99.70        | 98.98                | 97.79                  | -                      | -             |

（注）兵庫県人口は、各年度の翌年度4月1日現在の人口。（資料 兵庫県推計人口）

表-2-2 年齢別被保険者数（年度平均）

（単位：人）

| 区分<br>年度 | 総被保険<br>者数 | 未就学<br>児 | 就学児<br>～39歳 | 40～<br>64歳 | 65～<br>69歳 | 70～<br>74歳 | （再掲）<br>65歳以上 |
|----------|------------|----------|-------------|------------|------------|------------|---------------|
| 25       | 1,553,239  | 51,225   | 410,765     | 549,449    | 277,915    | 263,885    | 541,800       |
| 構成割合     | 100%       | 3.30%    | 26.45%      | 35.37%     | 17.89%     | 16.99%     | 34.88%        |
| 26       | 1,524,527  | 48,404   | 388,743     | 520,852    | 289,100    | 277,428    | 566,528       |
| 構成割合     | 100%       | 3.18%    | 25.50%      | 34.16%     | 18.96%     | 18.20%     | 37.16%        |

(3) 地区別状況等

地区別一般状況は、表-3のとおりである。

また、地区別の加入率は、表-4のとおりで、淡路地区が31.88%（対前年比0.57ポイント減）で最も高く、人口の約1/3が国民健康保険に加入している。一方、阪神北地区が最も低く23.79%となっている。

なお、被保険者の事由別異動状況及び年度別事務職員数は、表-5及び図-2、表-6のとおりである。

図一 被保険者数及び世帯数の推移(年度末現在)

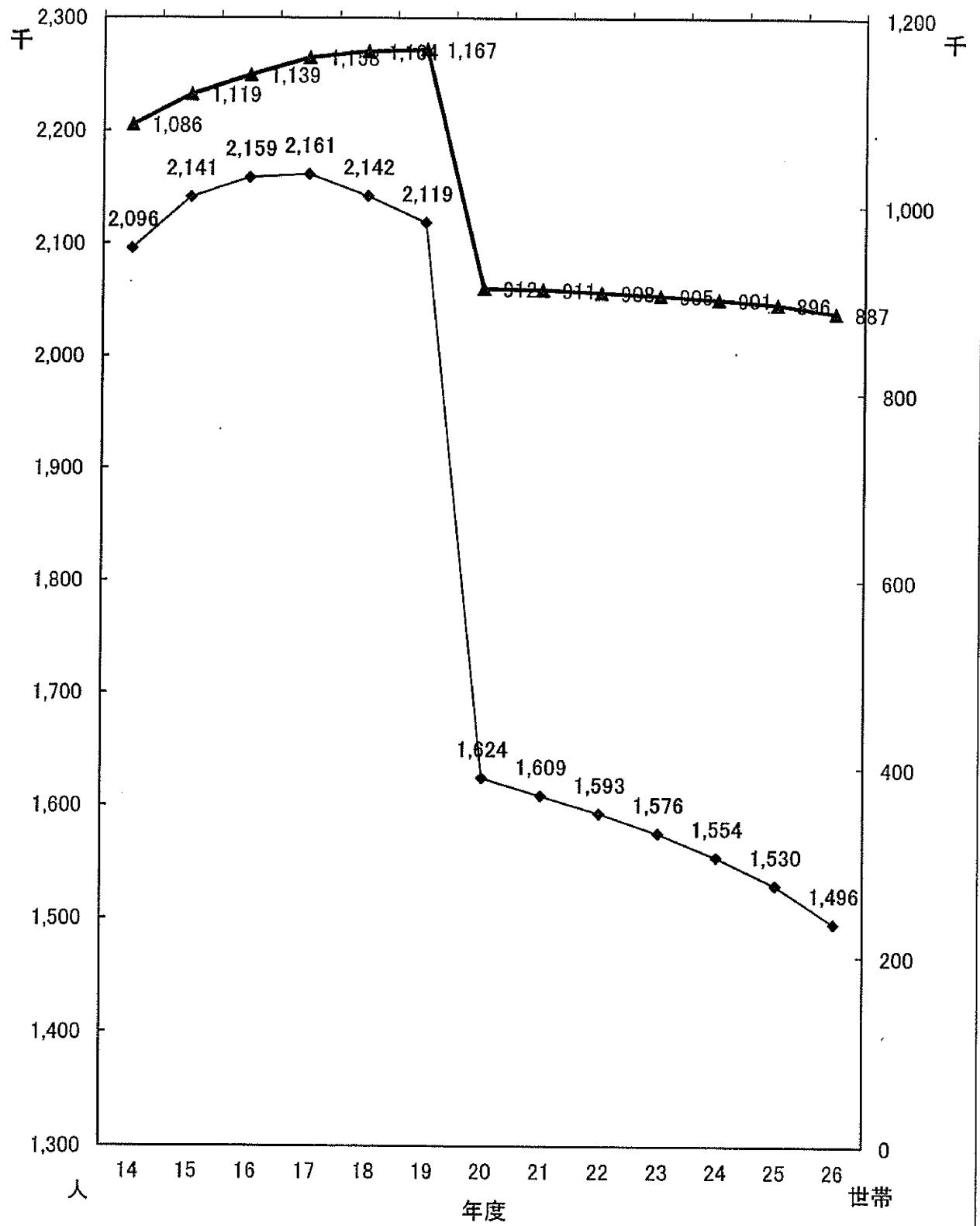

◆ 被保険者数 ▲ 世帯数

表－3 地区別一般状況（3月～翌2月までの年間平均）

(単位 世帯、人)

| 保険者名 | 世帯数     | 総被保険者数    | 未就学児   | 就学児～39歳 | 40～64歳  | 65～69歳  | 70～74歳  |
|------|---------|-----------|--------|---------|---------|---------|---------|
| 神戸   | 238,713 | 382,675   | 11,359 | 97,687  | 127,315 | 78,056  | 73,353  |
| 阪神南  | 156,405 | 253,387   | 7,688  | 64,956  | 86,615  | 50,899  | 47,017  |
| 阪神北  | 104,149 | 175,825   | 4,904  | 41,238  | 57,819  | 39,172  | 36,218  |
| 東播磨  | 105,877 | 179,807   | 4,941  | 40,788  | 57,074  | 41,625  | 37,640  |
| 北播磨  | 41,433  | 72,114    | 1,984  | 15,754  | 24,370  | 16,373  | 14,407  |
| 中播磨  | 86,244  | 148,836   | 5,102  | 37,273  | 49,501  | 30,984  | 27,739  |
| 西播磨  | 39,441  | 68,998    | 1,767  | 14,593  | 23,183  | 16,050  | 14,111  |
| 但馬   | 26,980  | 47,769    | 1,388  | 10,236  | 17,169  | 10,296  | 9,052   |
| 丹波   | 15,998  | 27,360    | 750    | 5,893   | 9,462   | 6,123   | 5,385   |
| 淡路   | 24,567  | 44,168    | 1,217  | 10,063  | 17,084  | 8,996   | 7,217   |
| 市町計  | 839,807 | 1,400,939 | 41,100 | 338,481 | 469,592 | 279,627 | 272,139 |
| 組合計  | 58,624  | 123,588   | 7,304  | 50,262  | 51,260  | 9,473   | 5,289   |
| 県計   | 898,431 | 1,524,527 | 48,404 | 388,743 | 520,852 | 289,100 | 277,428 |

表－4 地区別加入率（年度末現在）

| 地区名 | 人口(人)     | 被保険者数(人)  | 加入率(%) |
|-----|-----------|-----------|--------|
| 神戸  | 1,533,604 | 375,123   | 24.46  |
| 阪神南 | 1,027,436 | 248,064   | 24.14  |
| 阪神北 | 725,126   | 172,523   | 23.79  |
| 東播磨 | 713,166   | 176,281   | 24.72  |
| 北播磨 | 274,310   | 70,561    | 25.72  |
| 中播磨 | 576,636   | 146,146   | 25.34  |
| 西播磨 | 261,461   | 67,685    | 25.89  |
| 但馬  | 169,694   | 46,612    | 27.47  |
| 丹波  | 106,250   | 26,689    | 25.12  |
| 淡路  | 135,664   | 43,245    | 31.88  |
| 組合計 |           | 122,811   |        |
| 県計  | 5,523,347 | 1,495,740 | 27.08  |

(注) 兵庫県人口は、平成27年4月1日現在（資料 兵庫県推計人口）。

被保険者数は、平成27年3月31日現在

表-5 被保険者事由別異動状況

(単位：人)

| 年度   |     | 計       | 転入       | 社保離脱         | 生保廃止         | 出生       | その他     |
|------|-----|---------|----------|--------------|--------------|----------|---------|
| 増の事由 | 2 2 | 268,994 | 44,373   | 184,240      | 3,546        | 8,245    | 28,590  |
|      | 2 3 | 262,308 | 43,774   | 178,370      | 3,611        | 7,789    | 28,764  |
|      | 2 4 | 259,608 | 43,595   | 175,442      | 4,302        | 7,436    | 28,833  |
|      | 2 5 | 253,003 | 42,826   | 169,234      | 4,591        | 7,140    | 29,212  |
|      | 2 6 | 250,119 | 43,203   | 163,251      | 4,505        | 6,790    | 32,370  |
| 年度   |     | 計       | 転出       | 社保加入         | 生保開始         | 死亡       | その他     |
| 減の事由 | 2 2 | 284,885 | 45,694   | 133,890      | 12,647       | 9,651    | 83,003  |
|      | 2 3 | 279,623 | 44,119   | 134,665      | 11,089       | 9,619    | 80,131  |
|      | 2 4 | 280,731 | 44,576   | 134,109      | 9,714        | 9,632    | 82,700  |
|      | 2 5 | 277,451 | 44,121   | 140,805      | 8,749        | 9,488    | 74,288  |
|      | 2 6 | 277,683 | 42,949   | 139,572      | 8,277        | 9,299    | 77,586  |
| 年度   |     | 計       | 転入<br>転出 | 社保離脱<br>社保加入 | 生保廃止<br>生保開始 | 出生<br>死亡 | その他     |
| 差引増減 | 2 2 | -15,891 | -1,321   | 50,350       | -9,101       | -1,406   | -54,413 |
|      | 2 3 | -17,315 | -345     | 43,705       | -7,478       | -1,830   | -51,367 |
|      | 2 4 | -21,123 | -981     | 41,333       | -5,412       | -2,196   | -53,867 |
|      | 2 5 | -24,448 | -1,295   | 28,429       | -4,158       | -2,348   | -45,076 |
|      | 2 6 | -27,564 | 254      | 23,679       | -3,772       | -2,509   | -45,216 |

(注) 各年度の数値は、4月から3月の総数

(注) その他には、後期高齢者離脱、後期高齢者加入を含む。

表-6 年度別事務職員数 (年度末現在)

(単位：世帯、人)

| 年度  | 世帯数<br>(A) | 被保険者数<br>(B) | 事務職員数<br>(C) | 職員1人当たり<br>世帯数<br>(A/C) | 職員1人当たり<br>被保険者数<br>(B/C) |
|-----|------------|--------------|--------------|-------------------------|---------------------------|
| 2 2 | 908,248    | 1,592,991    | 767          | 1,184                   | 2,077                     |
| 2 3 | 904,949    | 1,575,553    | 760          | 1,191                   | 2,073                     |
| 2 4 | 901,086    | 1,554,350    | 762          | 1,183                   | 2,040                     |
| 2 5 | 895,934    | 1,529,613    | 769          | 1,165                   | 1,989                     |
| 2 6 | 886,828    | 1,495,740    | 786          | 1,128                   | 1,903                     |

(注) 職員数は、専任・兼任を合算した数



図-2 被保険者異動状況(増)(単位:人)

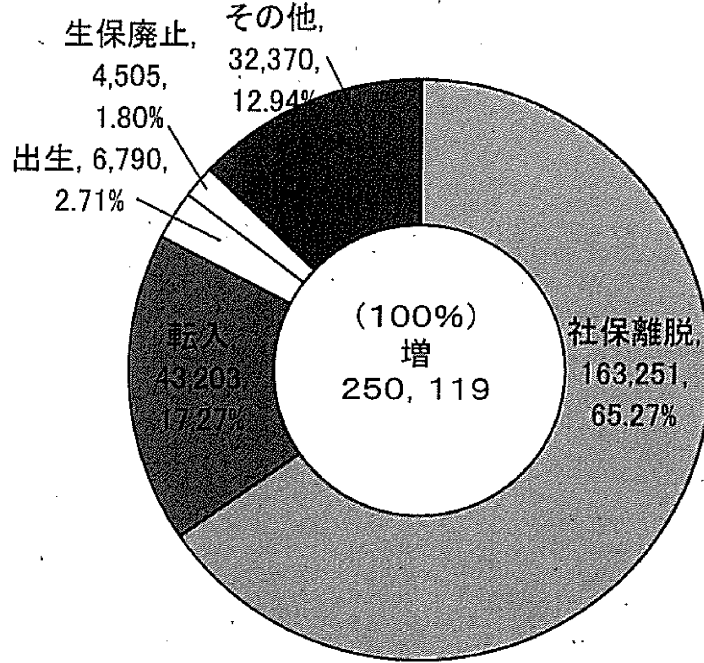

被保険者異動状況(減)(単位:人)

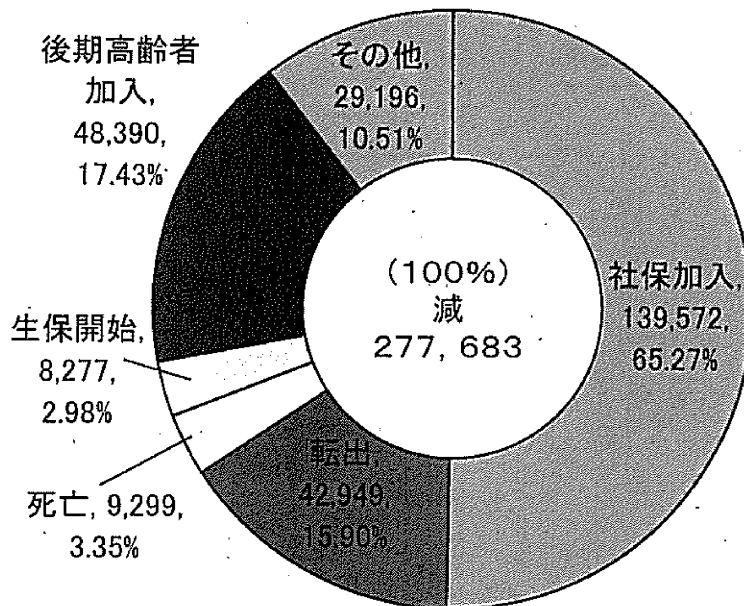

※ 各割合毎に端数四捨五入のため、計が100%に一致しないこともある。

## 2 国民健康保険財政の決算状況

### (1) 決算収支の状況

平成26年度における国民健康保険事業特別会計(事業勘定)決算収支の状況は、表-7に示すとおり、

収入総額 6,516億 3,787万円

支出総額 6,350億 412万円

収支差引額 166億 3,375万円

となっている。これを個々の保険者でみると、第3統計表・第2表保険者別経理状況のとおりとなっており、赤字保険者は2保険者となっている。

表-7 決算収支の推移

(単位：千円)

| 区分 | 収入<br>(A) | 支出<br>(B)   | 差引<br>(A) - (B) | 赤字保険者      | 赤字額 |           |
|----|-----------|-------------|-----------------|------------|-----|-----------|
| 22 | 市町        | 558,308,259 | 550,177,872     | 8,130,387  | 5市  | 2,606,115 |
|    | 組合        | 38,335,262  | 34,351,404      | 3,983,859  | —   | —         |
|    | 県計        | 596,643,521 | 584,529,276     | 12,114,246 | 5市  | 2,606,115 |
| 23 | 市町        | 578,806,637 | 568,285,621     | 10,521,016 | 5市  | 2,240,347 |
|    | 組合        | 38,480,431  | 34,336,920      | 4,143,511  | —   | —         |
|    | 県計        | 617,287,068 | 602,622,541     | 14,664,527 | 5市  | 2,240,347 |
| 24 | 市町        | 597,102,813 | 583,634,359     | 13,468,454 | 2市  | 1,919,718 |
|    | 組合        | 37,964,421  | 34,465,630      | 3,498,791  | —   | —         |
|    | 県計        | 635,067,234 | 618,099,989     | 16,967,244 | 2市  | 1,919,718 |
| 25 | 市町        | 607,193,203 | 594,262,429     | 12,930,774 | 2市  | 1,776,193 |
|    | 組合        | 38,512,367  | 34,042,335      | 4,470,031  | —   | —         |
|    | 県計        | 645,705,570 | 628,304,764     | 17,400,806 | 2市  | 1,776,193 |
| 26 | 市町        | 612,671,412 | 600,920,541     | 11,750,871 | 2市  | 1,540,661 |
|    | 組合        | 38,966,456  | 34,083,582      | 4,882,874  | —   | —         |
|    | 県計        | 651,637,868 | 635,004,123     | 16,633,745 | 2市  | 1,540,661 |

(注) 端数四捨五入のため「差引」欄の額は、「収入-支出」の額と必ずしも一致しない。

(2) 実質収支の状況

決算収支差引額から退職者医療制度に係る決算額、国庫支出金精算額及び未払額を加減調整した実質収支の状況は、表－8に示すとおり、県全体では前年度と比較して、21億8,455万円減少の163億5,120円の黒字となっている。

また、赤字保険者は前年度より1保険者増加の6保険者（赤字額16億2,407万円）となっている。

表－8 実質収支の推移

(単位：千円)

| 区分 | 黒字<br>(A) | 赤字<br>(B)  | 差引<br>(A) - (B) | 赤字保険者数     |       |
|----|-----------|------------|-----------------|------------|-------|
| 22 | 市町        | 10,283,064 | 2,966,567       | 7,316,497  | 8市 3町 |
|    | 組合        | 4,146,682  | 0               | 4,146,682  | —     |
|    | 県計        | 14,429,746 | 2,966,567       | 11,463,179 | 8市 3町 |
| 23 | 市町        | 12,079,015 | 2,596,556       | 9,482,459  | 6市    |
|    | 組合        | 4,019,139  | 0               | 4,019,139  | —     |
|    | 県計        | 16,098,154 | 2,596,556       | 13,501,598 | 6市    |
| 24 | 市町        | 15,264,764 | 2,027,282       | 13,237,482 | 4市    |
|    | 組合        | 3,520,031  | 0               | 3,520,031  | —     |
|    | 県計        | 18,784,795 | 2,027,282       | 16,757,513 | 4市    |
| 25 | 市町        | 15,808,864 | 1,802,107       | 14,006,757 | 2市 3町 |
|    | 組合        | 4,528,992  | 0               | 4,528,992  | —     |
|    | 県計        | 20,337,856 | 1,802,107       | 18,535,749 | 2市 3町 |
| 26 | 市町        | 13,020,824 | -1,624,065      | 11,396,758 | 5市 1町 |
|    | 組合        | 4,954,437  | 0               | 4,954,437  | —     |
|    | 県計        | 17,975,260 | -1,624,065      | 16,351,195 | 5市 1町 |

(注1) 退職被保険者等に係るものは除く。

(注2) 端数四捨五入のため「差引」欄の額は、「収入－支出」の額と必ずしも一致しない。

### 3 市町保険者の財政収支の状況

#### (1) 決算収支の状況

市町保険者の平成26年度における国民健康保険事業特別会計(事業勘定)の決算収支の状況は、表-7及び表-11に示すとおり、

収入総額 6,126億7,141万円  
 支出総額 6,009億2,054万円  
 収支差引額 117億5,087万円

となり、前年度と同様黒字基調で推移している。

これは、前年度に比べ、収入で54億7,821万円、支出で66億5,811万円といずれも増加し、対前年度比率では収入で100.90%、支出で101.12%となっている。

また、個々の保険者についてみると、決算収支における赤字保険者は2保険者となっている。

#### (2) 実質収支の状況

実質収支の状況は、表-9に示すとおり差引が黒字となっており、その黒字額は前年度に比較し26億1,000万円減少している。

また、赤字保険者数については前年度から1保険者増加の6保険者(赤字額16億2,407万円)となっている。

表-9 実質収支の推移(市町分)

(単位：千円)

| 区分<br>年度 | 黒字<br>(A)  | 赤字<br>(B) | 差引<br>(A) - (B) | 赤字保険者数 |
|----------|------------|-----------|-----------------|--------|
| 22       | 10,283,064 | 2,966,567 | 7,316,497       | 8市 3町  |
| 23       | 12,079,015 | 2,596,556 | 9,482,459       | 6市     |
| 24       | 15,264,764 | 2,027,282 | 13,237,482      | 4市     |
| 25       | 15,808,864 | 1,802,107 | 14,006,757      | 2市 3町  |
| 26       | 13,020,824 | 1,624,065 | 11,396,758      | 5市 1町  |

(注) 退職被保険者等に係るものは除く。

#### (3) 収入の状況

収入の内訳は、表-11に示すとおり、保険料(税)は1,233億1,665万円と前年度に比べ0.66%減少となっており、収入に占める割合は0.31ポイント減少の20.13%となっている。

国庫支出金総額は、1,379億6,449万円と前年度に比べ4.46%増加となっており、収入に占める割合では0.77ポイント増加の22.52%となっている。

また、療養給付費交付金は、前年度に比べ20.90%減少の244億5,251万円で、収入に占める割合は1.10ポイント減少の3.99%となっている。

一般会計からの繰入金のうち保険基盤安定の保険料(税)軽減分は前年度に比べ12.6

7%増加、保険者支援分は13.44%増加しており、保険基盤安定全体が収入に占める割合は0.43ポイント増加の4.14%となっている。保険基盤安定分を除く一般会計繰入金は、前年度に比べ1.18%減少の233億9,147万円となっており、そのうち、出産育児一時金等は5.99%減少、財政安定化支援事業は2.06%減少となっている。地方財政措置分を除くその他分は、92億4,635万円と前年度に比べ4.40%減少となっている。また、基金等からの繰入金は、前年度に比べ33.43%増加している。

#### (4) 支出の状況

支出の大部分を占める保険給付費は、4,070億2,495万円と前年度に比べ1.44%増加となっている。

一方、老人保健拠出金は、276万円と前年度に比べ6.72%減少、後期高齢者支援金等は746億101万円と前年度に比べ0.02%減少、前期高齢者納付金等は5,838万円と前年度に比べ23.2%減少となっている。

保険給付費の各科目別についてみると、療養給付費と療養費を加えた療養諸費は、一般被保険者分3,422億7,556万円、退職被保険者分177億9,555万円と合計額で3,600億7,110万円となり前年度に比べ1.25%増加となっている。高額療養費についても一般被保険者分が406億1,432万円、退職被保険者分が26億301万円と合計額で432億1,733万円となり前年度に比べ3.57%増加となっている。

支出に占める割合は、保険給付費が前年度に比べ0.21ポイント増加の67.73%、後期高齢者支援金等が0.15ポイント減少の12.41%と前期高齢者納付金等の0.01%と合わせて80.15%となっている。以下、介護納付金5.05%、総務費1.32%、保険財政共同安定化事業拠出金8.93%、高額医療費共同事業拠出金2.40%、保健事業費0.16%、直診勘定繰出金0.02%、基金等積立金0.35%、その他の支出0.87%、繰上充用金0.30%となっている。

#### (5) 分析

各科目が収入または支出に占める割合（構成比）は図3のとおりである。

収入における構成比が最も高いのは前期高齢者交付金で、平成26年度は26.12%となり、前年度より0.23ポイント減少している。また、基盤安定負担金を含む一般会計繰入金の構成比も前年度に比べ0.35ポイント増加し、7.95%となっている。その他については、上記(3)のとおり、国庫支出金は0.77ポイント増加の22.52%であり、保険料（税）の構成比は減少している。

支出のうち保険給付費の内訳を見ると、退職被保険者等療養諸費及び高額療養費の構成比が前年度より0.82ポイント減少し、3.39%となっている。一方で、一般被保険者の療養諸費の構成比は0.79ポイント増加して56.96%となり、高額療養費の構成比は0.27ポイント増加して6.76%となっている。保険給付費以外では、上記(4)の後期高齢者支援金等のほか、介護納付金の構成比が前年度より0.12ポイント減少している。

平成26年度においては、実質収支の黒字額は130億2,082万円と前年度より17.64%減少している。また、実質収支の赤字額は16億2,407万円と前年度から9.88%減少している。

実質収支の赤字保険者については前年度から1保険者増加の6保険者となり、また2年以上連続して赤字の保険者は1保険者あり、これらの保険者については財政健全化のさらなる推進が求められるとともに、それ以外の黒字保険者についても、高齢化の進展や就業構造の変化、高齢者や低所得者の増加など厳しい状況が続いていることから、収支両面にわたる保険者努力が強く求められている。

(6) 退職者医療に係る収支状況

退職者医療に係る収支状況を再掲すると、表-10に示すとおりであり、収支差引は5億5,655万円の黒字となっている。なお、制度改正により退職者医療制度は廃止になり経過措置のみとなったが、国保特別会計の中でも区分されて経理されており、退職被保険者等にかかる医療費は退職被保険者等にかかる保険料（税）と被用者保険等からの拠出金（療養給付費交付金）で賄われることとされており、黒字額及び赤字額が生じても療養給付費交付金の返還及び追加交付によって翌年度に精算することとなる。

表-10 退職者医療に係る収支状況

(単位：千円)

|      |           |             |
|------|-----------|-------------|
| 収入   | (A)       | 21,635,787  |
| 支出   | (B)       | 21,079,233  |
| 収支差引 | (A) - (B) | 556,554     |
| 黒字額  | (保険者数)    | 918,282(32) |
| 赤字額  | (保険者数)    | -361,728(9) |

(注) 実質収支報告書の数値より算出

図一3 市町の決算収支の状況(構成比)

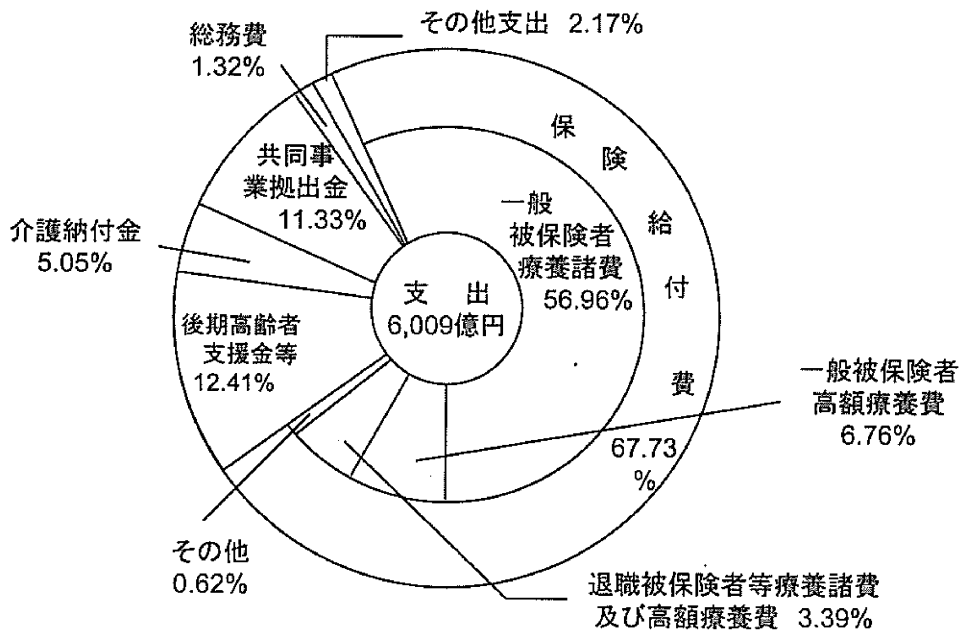
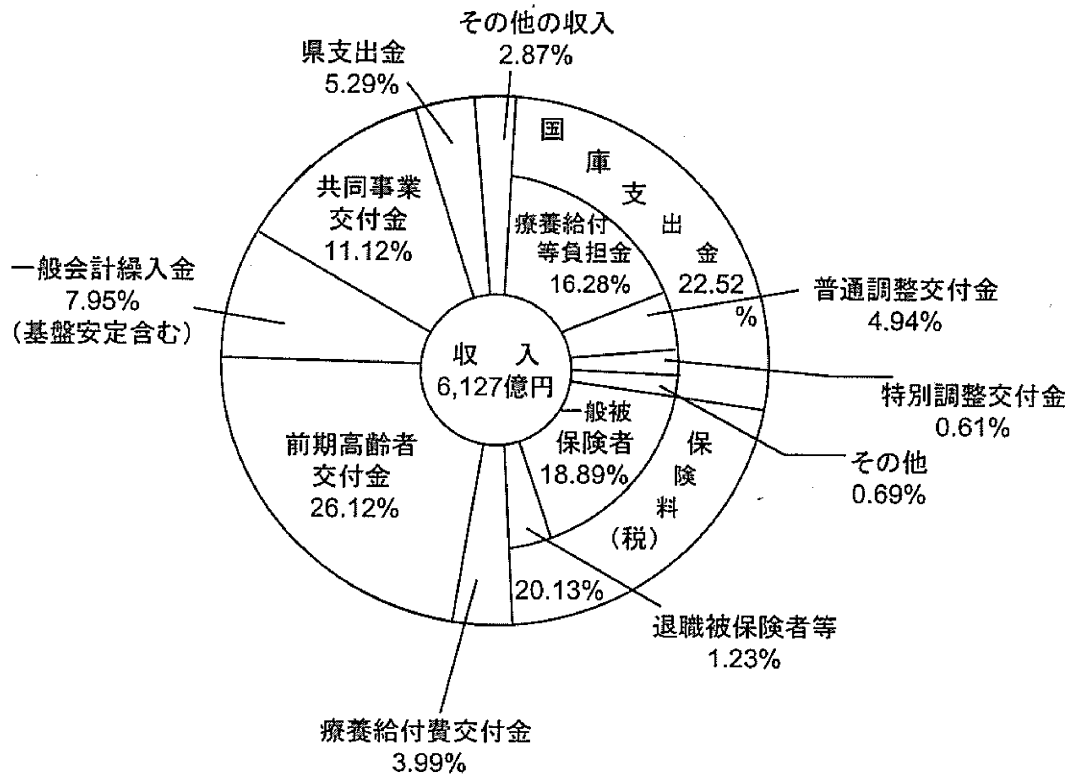

表一 1 1 決算収支の状況(市町計)

決算収支の状況(市町計)

一収入一

一支出一

| 科 目          | 平成26年度         |            |               | 平成25年度         |            |               | 科 目          | 平成26年度         |            |               | 平成25年度         |            |               |
|--------------|----------------|------------|---------------|----------------|------------|---------------|--------------|----------------|------------|---------------|----------------|------------|---------------|
|              | 決算額(A)<br>(千円) | 構成比<br>(%) | 1人当たり額<br>(円) | 決算額(B)<br>(千円) | 構成比<br>(%) | 1人当たり額<br>(円) |              | 決算額(A)<br>(千円) | 構成比<br>(%) | 1人当たり額<br>(円) | 決算額(B)<br>(千円) | 構成比<br>(%) | 1人当たり額<br>(円) |
| 一般保険者        | 82,139,474     | 13.41      | -             | 81,990,603     | 13.50      | -             | 総務費          | 7,942,910      | 1.32       | 5,670         | 7,423,517      | 1.25       | 5,199         |
| 退職被保険者等      | 24,754,827     | 4.04       | -             | 24,102,136     | 3.97       | -             | 歳入給付費        | 337,038,615    | 56.09      | 251,735       | 328,589,055    | 55.29      | 243,160       |
| 介護納付金        | 8,866,530      | 1.45       | -             | 8,784,445      | 1.45       | -             | 歳費           | 5,236,940      | 0.87       | 3,911         | 5,216,240      | 0.88       | 3,860         |
| 小計           | 115,760,831    | 18.89      | 86,462        | 114,877,184    | 18.92      | 85,011        | 高福祉費         | 342,275,556    | 56.96      | 255,646       | 333,805,295    | 56.17      | 247,020       |
| 医療給付費        | 4,652,255      | 0.76       | -             | 5,755,044      | 0.95       | -             | 高齢介護総合費      | 40,614,322     | 6.76       | 30,335        | 38,542,132     | 6.49       | 28,522        |
| 医療給付費        | 1,401,200      | 0.23       | -             | 1,692,193      | 0.28       | -             | 高齢介護合算費      | 15,257         | 0.00       | 11            | 14,759         | 0.00       | 11            |
| 医療給付費        | 1,502,368      | 0.25       | -             | 1,813,578      | 0.30       | -             | 一般送費         | 2,387,057      | 0.40       | 1,763         | 2,544,563      | 0.43       | 1,883         |
| 医療給付費        | 7,555,822      | 1.23       | 121,719       | 9,260,816      | 1.53       | 121,144       | 出産育児諸費       | 378,240        | 0.06       | 283           | 384,350        | 0.06       | 284           |
| 小計           | 123,316,653    | 20.13      | 88,024        | 124,137,999    | 20.44      | 86,945        | 葬祭費          | 0              | 0.00       | 0             | 0              | 0.00       | 0             |
| 事務費負担金       | 99,738,875     | 16.28      | 71,194        | 96,290,692     | 15.86      | 67,441        | その他          | 50,234         | 0.01       | 38            | 48,741         | 0.01       | 36            |
| 歳入給付費等負担金    | 3,621,452      | 0.59       | 2,585         | 3,328,884      | 0.55       | 2,332         | 計            | 365,722,104    | 64.19      | 288,097       | 375,340,698    | 63.16      | 277,757       |
| 高齢医療費共同事業負担金 | 614,797        | 0.10       | 439           | 624,443        | 0.10       | 437           | 歳入給付費・歳費     | 17,795,548     | 2.96       | 286,674       | 21,824,830     | 3.67       | 285,497       |
| 特定健診負担金      | 30,255,530     | 4.94       | 21,587        | 28,368,630     | 4.67       | 19,869        | 高齢医療費        | 2,603,008      | 0.43       | 41,933        | 3,186,172      | 0.54       | 41,679        |
| 特別調整交付金      | 3,732,820      | 0.61       | 2,684         | 3,445,324      | 0.57       | 2,413         | 高齢介護合算費      | 1,289          | 0.00       | 21            | 831            | 0.00       | 11            |
| 出産育児一時金等補助金  | 1,212          | 0.00       | 1             | 20,440         | 0.00       | 14            | 移送費          | 6              | 0.00       | 0             | 25             | 0.00       | 0             |
| 特別対策費補助金     | 137,964,487    | 22.52      | 98,480        | 132,076,393    | 21.75      | 92,507        | 計            | 20,399,850     | 3.39       | 328,627       | 25,011,856     | 4.21       | 327,188       |
| 介護給付費交付金     | 24,452,511     | 3.99       | 17,454        | 30,913,373     | 5.09       | 21,651        | 後期高齢者支援金     | 902,990        | 0.15       | 645           | 992,534        | 0.15       | 632           |
| 高齢医療費共同事業負担金 | 160,054,801    | 26.12      | 114,248       | 159,968,618    | 26.35      | 112,041       | 事務費負担金       | 407,024,945    | 67.73      | 290,537       | 401,255,090    | 67.52      | 281,036       |
| 特定健診負担金      | 3,621,452      | 0.59       | 2,585         | 3,328,884      | 0.55       | 2,332         | 計            | 74,595,724     | 12.41      | 53,247        | 74,606,574     | 12.55      | 52,254        |
| 第一号被保険者負担金   | 647,248        | 0.11       | 462           | 624,443        | 0.10       | 437           | 後期高齢者補助金     | 5,284          | 0.00       | 4             | 6,057          | 0.00       | 4             |
| 第二号被保険者負担金   | 18,230,823     | 2.98       | 13,013        | 17,827,403     | 2.94       | 12,466        | 計            | 74,601,008     | 12.41      | 53,251        | 74,612,631     | 12.56      | 52,258        |
| その他          | 9,267,467      | 1.51       | 6,615         | 9,065,774      | 1.49       | 6,350         | 高齢者補助金       | 53,092         | 0.01       | 38            | 69,959         | 0.01       | 49            |
| 計            | 602,756        | 0.10       | 430           | 600,851        | 0.10       | 421           | 計            | 58,377         | 0.01       | 42            | 76,016         | 0.01       | 53            |
| 医療費支出金       | 0              | 0.00       | 0             | 0              | 0.00       | 0             | 医療費支出金       | 0              | 0.00       | 0             | 1              | 0.00       | 0             |
| 高齢医療費共同事業交付金 | 14,485,810     | 2.36       | 10,340        | 13,315,456     | 2.19       | 9,326         | 事務費支出金       | 2,764          | 0.00       | 2             | 2,961          | 0.00       | 2             |
| 医療費共同事業交付金   | 53,655,562     | 8.76       | 38,300        | 51,746,037     | 8.52       | 36,243        | 計            | 2,764          | 0.00       | 2             | 2,963          | 0.00       | 2             |
| 医療費共同事業交付金   | 21,078,313     | 3.44       | 15,046        | 18,708,072     | 3.08       | 13,103        | 介護納付金        | 30,320,881     | 5.06       | 21,643        | 30,715,041     | 5.17       | 21,513        |
| 医療費共同事業交付金   | 4,310,901      | 0.70       | 3,077         | 3,800,177      | 0.63       | 2,662         | 計            | 14,400,996     | 2.40       | 10,280        | 13,237,744     | 2.23       | 9,272         |
| 医療費共同事業交付金   | -              | -          | -             | -              | -          | -             | 高齢医療費共同事業負担金 | 53,655,562     | 8.93       | 38,300        | 51,745,934     | 8.71       | 36,242        |
| 医療費共同事業交付金   | 7,311,275      | 1.19       | 5,219         | 6,952,142      | 1.14       | 4,869         | その他          | 0              | 0.00       | 0             | 0              | 0.00       | 0             |
| 職員給与等        | 1,607,310      | 0.26       | 1,147         | 1,709,672      | 0.28       | 1,197         | 特定健診事業費      | 2,745,720      | 0.46       | 1,960         | 2,564,489      | 0.43       | 1,796         |
| 出産育児一時金等     | 5,228,537      | 0.85       | 3,731         | 5,336,332      | 0.88       | 3,738         | 計            | 948,838        | 0.16       | 677           | 878,194        | 0.15       | 615           |
| 医療費共同事業交付金   | 9,246,349      | 1.51       | 6,600         | 9,672,266      | 1.59       | 6,774         | 健康増進センター事業費  | 0              | 0.00       | 0             | 0              | 0.00       | 0             |
| その他          | 1,665,799      | 0.27       | 1,189         | 1,248,457      | 0.21       | 874           | 計            | 106,350        | 0.02       | 76            | 70,902         | 0.01       | 50            |
| 基金等          | 0              | 0.00       | 0             | 0              | 0.00       | 0             | 基金等積立金       | 2,107,409      | 0.35       | 1,504         | 2,722,652      | 0.46       | 1,907         |
| 直 接 勘 定      | 14,375,060     | 2.35       | 10,281        | 14,803,545     | 2.44       | 10,368        | 公債費          | 1,092          | 0.00       | 1             | 862            | 0.00       | 1             |
| 繰越金          | 1,550,273      | 0.25       | 1,107         | 1,355,328      | 0.22       | 949           | その他の支出       | 5,227,515      | 0.87       | 3,731         | 7,036,675      | 1.18       | 4,928         |
| その他の収入       | 612,671,412    | 100.00     | 437,329       | 607,193,203    | 100.00     | 425,273       | 前年度繰上充入金     | 1,776,205      | 0.30       | 1,268         | 1,919,718      | 0.32       | 1,345         |
| 収入合計         | 11,750,871     | -          | 8,388         | 12,930,774     | -          | 9,057         | 支出合計         | 600,920,541    | 100.00     | 428,941       | 594,262,429    | 100.00     | 416,217       |
| 収支差引当        | 13,291,532     | (39)       | 9,391         | 14,706,967     | (39)       | 9,388         | 収入合計         | 612,671,412    | 100.00     | 437,329       | 607,193,203    | 100.00     | 425,273       |
| 赤字額(保険者数)    | 1,540,661      | (2)        | 1,107         | 1,776,193      | (2)        | 86,743        | 収支差引当        | 11,750,871     | -          | 8,388         | 12,930,774     | -          | 9,057         |
| 赤字額(保険者数)    | 1,540,661      | (2)        | 1,107         | 1,776,193      | (2)        | 86,743        | 赤字額(保険者数)    | 13,291,532     | (39)       | 9,391         | 14,706,967     | (39)       | 9,388         |

(注) 1 「保険料(税)」欄は、保険料及び保険税の合計額である。  
 2 「保険料(税)」及び「保険給付費」の「一般被保険者等及び退職被保険者等」欄を除く1人当り額は、全被保険者数(年間平均)で除した額である。  
 3 端数四捨五入のため「合計」欄の額と内部の合計額は必ずしも一致しない。



表一 1.2 年度別実質収支の状況

(単位：千円)

| 年度 | 項目  | 収入合計        |  | 支出合計        |  | 収支差引額<br>(A-B) |   | 未払額等        |   | 未精算<br>国庫支出金 |    | 実質収支差引額<br>(C-D+E) |    | 黒字        |    | 赤字 |  |
|----|-----|-------------|--|-------------|--|----------------|---|-------------|---|--------------|----|--------------------|----|-----------|----|----|--|
|    |     | A           |  | B           |  | C              | D | E           | F | 保険<br>者数     | 金額 | 保険<br>者数           | 金額 | 保険<br>者数  | 金額 |    |  |
| 22 | 県計  | 568,136,979 |  | 555,097,672 |  | 13,039,307     | 0 | △ 1,576,128 |   | 11,463,179   | 38 | 14,429,745         | 11 | 2,966,566 |    |    |  |
|    | 県計  | 587,309,467 |  | 571,811,322 |  | 15,498,145     | 0 | △ 1,996,547 |   | 13,501,598   | 43 | 16,098,154         | 6  | 2,596,556 |    |    |  |
|    | 市計  | 521,382,312 |  | 511,057,158 |  | 10,325,154     | 0 | △ 1,882,694 |   | 8,442,460    | 23 | 11,039,016         | 6  | 2,596,556 |    |    |  |
|    | 町計  | 27,446,724  |  | 26,417,244  |  | 1,029,480      | 0 | 10,519      |   | 1,039,999    | 12 | 1,039,999          | 0  | 0         |    |    |  |
|    | 市町計 | 548,829,036 |  | 537,474,402 |  | 11,354,634     | 0 | △ 1,872,175 |   | 9,482,459    | 35 | 12,079,015         | 6  | 2,596,556 |    |    |  |
|    | 組合計 | 38,480,431  |  | 34,336,920  |  | 4,143,511      | 0 | △ 124,372   |   | 4,019,139    | 8  | 4,019,139          | 0  | 0         |    |    |  |
| 24 | 県計  | 604,984,120 |  | 588,026,171 |  | 16,957,949     | 0 | △ 200,436   |   | 16,757,513   | 47 | 18,784,795         | 2  | 2,027,282 |    |    |  |
|    | 市計  | 538,754,327 |  | 526,228,982 |  | 12,525,345     | 0 | △ 245,806   |   | 12,279,539   | 27 | 14,306,821         | 2  | 2,027,282 |    |    |  |
|    | 町計  | 28,265,372  |  | 27,331,559  |  | 933,813        | 0 | 24,130      |   | 937,943      | 12 | 937,943            | 0  | 0         |    |    |  |
|    | 市町計 | 567,019,699 |  | 553,560,541 |  | 13,459,158     | 0 | △ 221,676   |   | 13,237,482   | 39 | 15,264,764         | 2  | 2,027,282 |    |    |  |
|    | 組合計 | 37,964,421  |  | 34,465,630  |  | 3,498,791      | 0 | 21,240      |   | 3,520,031    | 8  | 3,520,031          | 0  | 0         |    |    |  |
| 25 | 県計  | 618,491,733 |  | 601,537,538 |  | 16,954,255     | 0 | 1,581,495   |   | 18,535,750   | 43 | 20,337,856         | 5  | 1,802,107 |    |    |  |
|    | 市計  | 551,208,177 |  | 539,540,625 |  | 11,667,552     | 0 | 1,442,875   |   | 13,110,427   | 26 | 14,866,367         | 2  | 1,755,940 |    |    |  |
|    | 町計  | 28,771,249  |  | 27,954,578  |  | 816,671        | 0 | 79,659      |   | 896,330      | 9  | 942,497            | 3  | 46,167    |    |    |  |
|    | 市町計 | 579,979,426 |  | 567,495,203 |  | 12,484,223     | 0 | 1,522,534   |   | 14,006,757   | 35 | 15,808,864         | 5  | 1,802,107 |    |    |  |
|    | 組合計 | 38,512,367  |  | 34,042,335  |  | 4,470,032      | 0 | 58,961      |   | 4,528,993    | 8  | 4,528,992          | 0  | 0         |    |    |  |
| 26 | 県計  | 629,644,042 |  | 613,658,678 |  | 15,985,364     | 0 | 365,831     |   | 16,351,195   | 42 | 17,975,261         | 6  | 1,624,065 |    |    |  |
|    | 市計  | 560,930,790 |  | 550,930,779 |  | 10,000,011     | 0 | 304,707     |   | 10,304,718   | 24 | 11,926,424         | 5  | 1,621,706 |    |    |  |
|    | 町計  | 29,746,796  |  | 28,644,317  |  | 1,102,479      | 0 | △ 10,439    |   | 1,092,040    | 11 | 1,094,400          | 1  | 2,359     |    |    |  |
|    | 市町計 | 590,677,586 |  | 579,575,096 |  | 11,102,490     | 0 | 294,268     |   | 11,396,758   | 35 | 13,020,824         | 6  | 1,624,065 |    |    |  |
|    | 組合計 | 38,966,456  |  | 34,083,582  |  | 4,882,874      | 0 | 71,563      |   | 4,954,437    | 7  | 4,954,437          | 0  | 0         |    |    |  |

(注)1 退職被保険者等に係るものは除く。

2 端数四捨五入のため「合計」欄の額と内訳の合計額は必ずしも一致しない。

#### 4 組合保険者の財政収支の状況

国民健康保険組合の平成26年度における決算収支及び実質収支の状況は、表-7、8及び15に示すとおり。

収入総額 389億6,646万円  
 支出総額 340億8,358万円  
 収支差引額 48億8,287万円となっている。

これを、対前年度伸び率でみると、収入で1.18%増加、支出では0.12%増加となっている。  
 なお、国民健康保険法施行令第19条に規定する特別積立金及び同施行令第20条第1項に規定する給付費等支払準備基金の状況については、表-13及び14に示すとおりで、国民健康保険法施行令第20条第1項に規定する給付費等支払準備基金の状況については、充足率100%未満の組合は1組合となっている。

表-13

■決算に係る特別積立金（施行令第19条第1項） （単位：千円）

| 国保組合  | 現在高<br>(A) | 所要積立額<br>(B) | 差引過不足額<br>(A-B) | 充足率(%)<br>(A÷B) | 前年度充足率<br>(%) | 充足率(ポイント)<br>(対前年度) |
|-------|------------|--------------|-----------------|-----------------|---------------|---------------------|
| 兵庫食糧  | 84,699     | 25,373       | 59,326          | 333.82          | 315.02        | 18.80               |
| 中央卸売  | 43,395     | 7,548        | 35,847          | 574.93          | 554.02        | 20.91               |
| 食 品   | 228,181    | 40,919       | 187,262         | 557.64          | 553.32        | 4.32                |
| 歯科医師  | 419,907    | 365,676      | 54,231          | 114.83          | 107.83        | 7.00                |
| 医 師   | 566,058    | 581,644      | ▲ 15,586        | 97.32           | 101.39        | ▲ 4.07              |
| 薬 剤 師 | 126,359    | 104,645      | 21,714          | 120.75          | 118.15        | 2.60                |
| 建 設   | 2,397,160  | 1,564,987    | 832,173         | 153.17          | 148.60        | 4.57                |
| 組 合 計 | 3,865,759  | 2,690,792    | 1,174,967       | 143.67          | 141.39        |                     |

建設については、充足率を計算する際は、固定資産の時価評価額（55,825,090円）を現在高に加算している。

表-14

■決算に係る給付費等支払準備金（施行令第20条第1項） （単位：千円）

| 国保組合  | 現在高<br>(A) | 所要積立額<br>(B) | 差引過不足額<br>(A-B) | 充足率(%)<br>(A÷B) | 前年度充足率<br>(%) | 充足率(ポイント)<br>(対前年度) |
|-------|------------|--------------|-----------------|-----------------|---------------|---------------------|
| 兵庫食糧  | 52,205     | 16,103       | 36,102          | 324.20          | 288.34        | 35.86               |
| 中央卸売  | 27,667     | 4,536        | 23,131          | 609.90          | 602.38        | 7.52                |
| 食 品   | 138,311    | 25,675       | 112,636         | 538.70          | 515.07        | 23.63               |
| 歯科医師  | 243,807    | 214,492      | 29,315          | 113.67          | 97.58         | 16.09               |
| 医 師   | 827,722    | 333,385      | 494,337         | 248.28          | 259.59        | ▲ 11.31             |
| 薬 剤 師 | 74,425     | 63,523       | 10,902          | 117.16          | 117.03        | 0.13                |
| 建 設   | 1,900,568  | 979,626      | 920,942         | 194.01          | 222.41        | ▲ 28.40             |
| 組 合 計 | 3,264,705  | 1,637,339    | 1,627,366       | 199.39          | 216.37        |                     |

決算収支の状況(組合計)

支出

| 科 目          | 平成26年度       |            |           | 平成25年度     |            |           | 科 目        | 平成26年度     |         |            | 平成25年度     |         |           |
|--------------|--------------|------------|-----------|------------|------------|-----------|------------|------------|---------|------------|------------|---------|-----------|
|              | 決算額(千円)      | 構成比(%)     | 1人当たり額(円) | 決算額(千円)    | 構成比(%)     | 1人当たり額(円) |            | 決算額(千円)    | 構成比(%)  | 1人当たり額(円)  | 決算額(千円)    | 構成比(%)  | 1人当たり額(円) |
| 保 険 料 ( 税 )  | 医療給付費分       | 12,448.610 | 31.95     | -          | 12,445.400 | 32.32     | 100.03     | 792,993    | 2.33    | 6,416      | 826,008    | 2.43    | 6,384     |
|              | 一般被保険者分      | 3,106.818  | 7.97      | -          | 3,144.744  | 8.17      | 98.79      | 16,615,476 | 48.75   | 184,442    | 16,460,890 | 48.35   | 127,215   |
|              | 介護給付費分       | 1,572.829  | 4.04      | -          | 1,569.623  | 4.08      | 100.20     | 298,016    | 0.87    | 2,411      | 297,121    | 0.87    | 2,296     |
|              | 小計           | 17,128.257 | 43.96     | 188,592    | 17,159,766 | 44.56     | 99.82      | 16,913,493 | 49.62   | 136,854    | 16,758,011 | 49.23   | 129,512   |
|              | 退職被保険者等分     | -          | -         | -          | -          | -         | -          | 1,534,991  | 4.50    | 12,420     | 1,498,927  | 4.40    | 11,584    |
|              | 小計           | -          | -         | -          | -          | -         | -          | 213        | 0.00    | 2          | 370        | 0.00    | 3         |
|              | 計            | 17,128.257 | 43.96     | 188,592    | 17,159,766 | 44.56     | 99.82      | 423,180    | 1.24    | 3,424      | 419,993    | 1.32    | 3,478     |
|              | 事務費負担金       | 113,381    | 0.29      | 917        | 117,733    | 0.31      | 96.30      | 20,755     | 0.06    | 168        | 24,820     | 0.07    | 192       |
|              | 療養給付費等負担金    | 15,589,495 | 40.01     | 126,141    | 15,340,024 | 39.83     | 118,553    | 19,869     | 0.06    | 161        | 19,710     | 0.06    | 152       |
|              | 高額医療費共同事業負担金 | 120,780    | 0.31      | 977        | 118,433    | 0.31      | 915        | 442,758    | 1.30    | 3,583      | 681,705    | 1.86    | 4,882     |
| 特定健診負担金      | 23,730       | 0.06       | 192       | 27,367     | 0.07       | 212       | 19,355,258 | 56.79      | 156,611 | 19,383,535 | 56.94      | 149,802 |           |
| 普通調剤交付金      | 0            | 0.00       | 0         | 0          | 0.00       | 0         | -          | -          | -       | -          | -          | -       |           |
| 特別調剤交付金      | 0            | 0.00       | 0         | 0          | 0.00       | 0         | -          | -          | -       | -          | -          | -       |           |
| 出産育児一時金等補助金  | 104,394      | 0.27       | 845       | 113,665    | 0.30       | 878       | -          | -          | -       | -          | -          | -       |           |
| 特別経費補助金      | 0            | 0.00       | 0         | 0          | 0.00       | 0         | -          | -          | -       | -          | -          | -       |           |
| 計            | 15,951,780   | 40.94      | 129,072   | 15,717,222 | 40.81      | 121,468   | 56,374     | 0.17       | 456     | 56,896     | 0.17       | 440     |           |
| 療養給付費交付金     | 0            | 0.00       | 0         | 0          | 0.00       | 0         | 19,411,632 | 56.95      | 157,067 | 19,440,431 | 57.11      | 150,242 |           |
| 前期高齢者交付金     | 148,621      | 0.38       | 1,203     | 184,180    | 0.48       | 1,423     | 6,320,973  | 18.55      | 51,146  | 6,404,998  | 18.81      | 49,500  |           |
| 高額医療費共同事業負担金 | 0            | 0.00       | 0         | 0          | 0.00       | 0         | 473        | 0.00       | 4       | 555        | 0.00       | 4       |           |
| 特定健診負担金      | 4,650        | 0.01       | 38        | 4,650      | 0.01       | 36        | 6,321,446  | 18.55      | 51,149  | 6,405,552  | 18.82      | 49,504  |           |
| 第一号被保険者調剤交付金 | 0            | 0.00       | 0         | 0          | 0.00       | 0         | 2,091,968  | 6.14       | 16,927  | 2,283,518  | 6.71       | 17,648  |           |
| 第二号被保険者調剤交付金 | 0            | 0.00       | 0         | 0          | 0.00       | 0         | 473        | 0.00       | 4       | 555        | 0.00       | 4       |           |
| その他          | 26,244       | 0.07       | 212       | 26,600     | 0.07       | 208       | 2,092,441  | 6.14       | 16,931  | 2,284,073  | 6.71       | 17,652  |           |
| 計            | 555,726      | 1.43       | 4,497     | 590,516    | 1.53       | 4,564     | 225        | 0.00       | 2       | 241        | 0.00       | 2       |           |
| 進会費支出金       | 0            | 0.00       | 0         | 0          | 0.00       | 0         | 3,166,223  | 9.29       | 25,619  | 3,047,253  | 8.95       | 23,550  |           |
| 高額医療費共同事業交付金 | 0            | 0.00       | 0         | 0          | 0.00       | 0         | 585,412    | 1.72       | 4,737   | 615,518    | 1.81       | 4,757   |           |
| 保険料控除(保険料控除) | 0            | 0.00       | 0         | 0          | 0.00       | 0         | 0          | 0.00       | 0       | 0          | 0.00       | 0       |           |
| 保険料控除(保険料控除) | 0            | 0.00       | 0         | 0          | 0.00       | 0         | 420        | 0.00       | 3       | 470        | 0.00       | 4       |           |
| 基幹経費         | 0            | 0.00       | 0         | 0          | 0.00       | 0         | 116,530    | 0.34       | 943     | 110,731    | 0.33       | 856     |           |
| 職員給与等        | 0            | 0.00       | 0         | 0          | 0.00       | 0         | 516,842    | 1.52       | 4,182   | 488,309    | 1.43       | 3,774   |           |
| 出張費          | 0            | 0.00       | 0         | 0          | 0.00       | 0         | 43,812     | 0.13       | 355     | 40,956     | 0.12       | 317     |           |
| 出産育児一時金等     | 0            | 0.00       | 0         | 0          | 0.00       | 0         | 0          | 0.00       | 0       | 0          | 0.00       | 0       |           |
| 財政安定化支度事業    | 0            | 0.00       | 0         | 0          | 0.00       | 0         | 333,597    | 0.98       | 2,699   | 73,353     | 0.22       | 567     |           |
| その他          | 541,307      | 1.39       | 4,380     | 1,188,130  | 3.09       | 9,182     | 702,010    | 2.05       | 5,680   | 709,441    | 2.08       | 5,483   |           |
| 基金等          | 0            | 0.00       | 0         | 0          | 0.00       | 0         | 0          | 0.00       | 0       | 0          | 0.00       | 0       |           |
| 直 接 勘 定      | 4,470,031    | 11.47      | 36,169    | 3,498,791  | 9.08       | 27,040    | 0          | 0.00       | 0       | 0          | 0.00       | 0       |           |
| 繰越金          | 139,840      | 0.36       | 1,132     | 142,511    | 0.37       | 1,101     | 34,083,582 | 100.00     | 275,784 | 34,042,335 | 100.00     | 263,091 |           |
| その他の収入       | 38,966,456   | 100.00     | 315,293   | 38,512,367 | 100.00     | 297,636   | 0          | 0.00       | 0       | 0          | 0.00       | 0       |           |
| 収入合計         | 4,882,874    | -          | 39,509    | 4,470,031  | -          | 34,546    | 34,083,582 | 100.00     | 275,784 | 34,042,335 | 100.00     | 263,091 |           |
| 収支差引残        | 4,882,874    | (6)        | 4,470,031 | 4,470,031  | (8)        | 109,24    | 34,083,582 | 100.00     | 275,784 | 34,042,335 | 100.00     | 263,091 |           |
| 赤字額(保険者数)    | 0            | (0)        | 0         | 0          | (0)        | 0         | 0          | 0.00       | 0       | 0          | 0.00       | 0       |           |
| 赤字額(保険者数)    | 0            | (0)        | 0         | 0          | (0)        | 0         | 0          | 0.00       | 0       | 0          | 0.00       | 0       |           |

(注) 1 「保険料(税)」欄は、保険料及び保険税の合計額である。  
 2 「保険料(税)」及び「保険給付費」の「一般被保険者分及び退職被保険者等」欄を除く1人当たりの額は、全被保険者数(年平均)で除した額である。  
 3 端数四捨五入のため「合計」欄の額と内訳の合計額は必ずしも一致しない。

## 5 保険給付の状況

### (1) 医療費総額

平成26年度における県下国民健康保険被保険者の医療費総額は、表-16のとおり、5,146億4,896万円となった。なお、前年度に比べて50億6,859万円増加し、その伸び率は0.99%となっている。

被保険者区分毎の医療費の対前年度伸び率をみると、一般被保険者分で2.27%増加、退職被保険者等では18.55%減少した。また、構成比では、一般被保険者分が医療費総額の95.07%を占める結果となっている。

表-16 県内国民健康保険医療費の推移

| 区分<br>年度     | 国民健康保険                  |                        | 医療費<br>総額<br>(A) + (B)  |
|--------------|-------------------------|------------------------|-------------------------|
|              | 一般被保険者<br>(A)           | 退職被保険者等<br>(B)         |                         |
| 22           | 457,577,598<br>(102.17) | 34,069,845<br>(103.97) | 491,647,443<br>(102.30) |
| 23           | 464,984,497<br>(101.61) | 36,543,145<br>(107.26) | 501,507,642<br>(102.01) |
| 24           | 469,681,624<br>(101.01) | 35,130,572<br>(96.13)  | 504,812,196<br>(100.66) |
| 25           | 478,412,973<br>(101.86) | 31,167,391<br>(88.72)  | 509,580,364<br>(100.94) |
| 26           | 489,263,333<br>(102.27) | 25,385,623<br>(81.45)  | 514,648,956<br>(100.99) |
| 26年度の<br>構成比 | 95.07%                  | 4.93%                  | 100.00%                 |

- (注) 1 各欄下段の( )内は対前年比である。  
 2 構成比の内訳の和と総計は、小数点第3位の四捨五入の関係で一致しない。

図-4 医療費総額の推移



図-5 平成26年度国民健康保険医療費の状況



医療費総額を地区別にみると、表-17のとおり神戸地区が1,339億8,620万円と最も多く、次いで阪神南地区が875億7,412万円となっており、この二つの地区で、県下の医療費総額の43.05%を占めている。

表-17 地区別医療費集計表

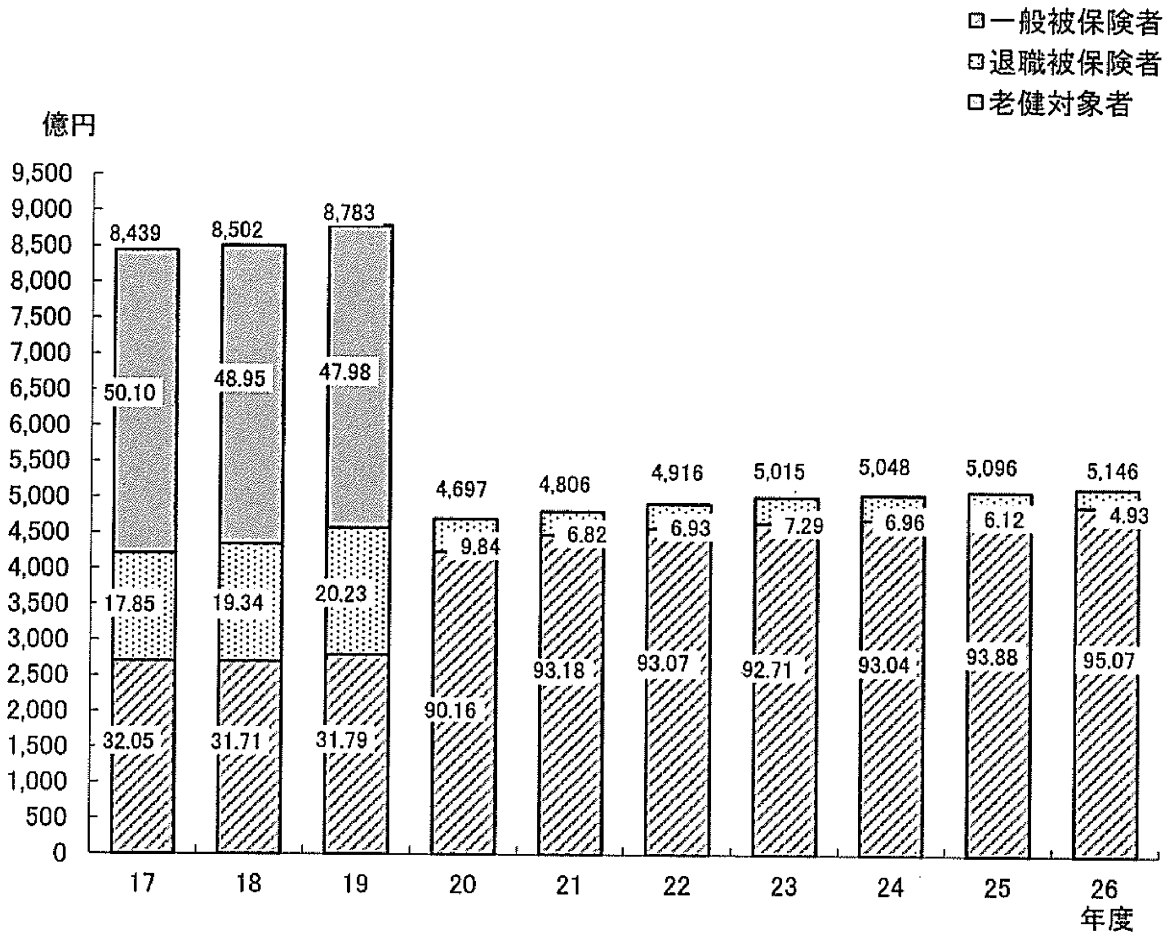
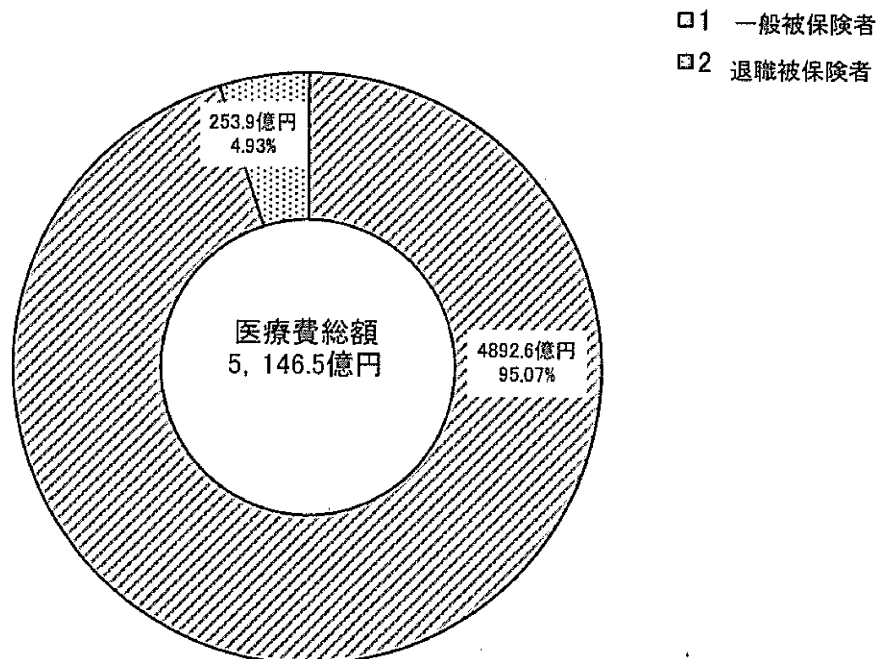
(単位：千円、%)

| 区分<br>地区名 | 国民健康保険                 |                      | 医療費総額<br>(A) + (B)      |
|-----------|------------------------|----------------------|-------------------------|
|           | 一般被保険者<br>(A)          | 退職被保険者等<br>(B)       |                         |
| 神戸        | 129,671,070<br>(96.78) | 4,315,134<br>(3.22)  | 133,986,204<br>(100.00) |
| 阪神南       | 83,076,100<br>(94.86)  | 4,498,020<br>(5.14)  | 87,574,120<br>(100.00)  |
| 阪神北       | 57,015,175<br>(94.22)  | 3,500,136<br>(5.78)  | 60,515,311<br>(100.00)  |
| 東播磨       | 60,913,550<br>(94.09)  | 3,826,147<br>(5.91)  | 64,739,697<br>(100.00)  |
| 北播磨       | 24,729,609<br>(92.85)  | 1,904,219<br>(7.15)  | 26,633,828<br>(100.00)  |
| 中播磨       | 47,776,202<br>(94.76)  | 2,639,922<br>(5.24)  | 50,416,124<br>(100.00)  |
| 西播磨       | 23,593,475<br>(92.90)  | 1,803,573<br>(7.10)  | 25,397,048<br>(100.00)  |
| 但馬        | 15,126,656<br>(93.10)  | 1,120,487<br>(6.90)  | 16,247,143<br>(100.00)  |
| 丹波        | 9,391,616<br>(91.95)   | 822,563<br>(8.05)    | 10,214,179<br>(100.00)  |
| 淡路        | 14,397,247<br>(93.78)  | 955,424<br>(6.22)    | 15,352,671<br>(100.00)  |
| 市町計       | 465,690,701<br>(94.84) | 25,385,623<br>(5.17) | 491,076,324<br>(100.00) |
| 組合        | 23,572,632<br>(100.00) | 0<br>(0.00)          | 23,572,632<br>(100.00)  |
| 県計        | 489,263,333<br>(95.07) | 25,385,623<br>(4.93) | 514,648,956<br>(100.00) |

(注1) 各欄下段の( )内は構成比である。

(注2) 地区別のデータについては千円未満四捨五入のため、合計すると市町計及び県計とは一致しない。

次に、医療費総額を年間平均被保険者数で除して得た被保険者1人当たり医療費は、表-18のとおりで、一般分と退職分との合計では、平成26年度は、337,579円で前年度に比べて2.90%増加している。

表-18 被保険者別1人当たり医療費

(単位：円)

| 年度        | 国民健康保険  |         | 全被保険者   |
|-----------|---------|---------|---------|
|           | 一般被保険者  | 退職被保険者等 |         |
| 22        | 299,707 | 388,961 | 304,550 |
| 23        | 309,363 | 393,780 | 314,272 |
| 24        | 315,365 | 405,974 | 320,341 |
| 25        | 323,954 | 407,710 | 328,076 |
| 26        | 334,550 | 408,944 | 337,579 |
| 26/25 (%) | 103.27  | 100.30  | 102.90  |

表-19 全国の医療費の推移

| 年度 | 区分 | 全国国保<br>医療費総額<br>(億円) | 国民医療費<br>(億円)       | 全国国保1人<br>当たり医療費<br>(千円) | 国民1人<br>当たり医療費<br>(千円) |
|----|----|-----------------------|---------------------|--------------------------|------------------------|
| 21 |    | 110,483<br>(102.36)   | 360,067<br>(103.44) | 279.46<br>(102.92)       | 282.4<br>(103.60)      |
| 22 |    | 113,189<br>(102.45)   | 374,202<br>(103.93) | 288.82<br>(103.35)       | 292.2<br>(103.47)      |
| 23 |    | 115,632<br>(102.16)   | 385,850<br>(103.11) | 298.16<br>(103.23)       | 301.9<br>(103.32)      |
| 24 |    | 116,598<br>(100.84)   | 392,117<br>(101.62) | 305.21<br>(102.36)       | 307.5<br>(101.85)      |
| 25 |    | 117,641<br>(100.89)   | 440,610<br>(112.37) | 313.48<br>(102.71)       | 314.7<br>(102.34)      |

出所 国民医療費：「平成25年度国民医療費の概況」

厚生労働省大臣官房統計情報部報道発表

全国国保医療費：「国民健康保険事業年報」厚生労働省保険局

(注) 各欄下段の( )内は対前年比である。

地区別の全被保険者1人当たり医療費は表-20のとおりで、丹波地区が373,325円で最も高く、最も低い中播磨地区の約1.10倍となっている。

表一 20 地区別被保険者 1 人当たり医療費及び保険医療機関数  
(単位：円)

| 地区名  | 国民健康保険              |                     |                     | 保険医療機関数 |       |       |       |        |  |
|------|---------------------|---------------------|---------------------|---------|-------|-------|-------|--------|--|
|      | 一般被保険者              | 退職被保険者等             | 合計                  | 病院      | 診療所   | 歯科    | 薬局    | 合計     |  |
| 神戸   | 348,080<br>(103.42) | 425,430<br>(96.91)  | 350,131<br>(103.01) | 111     | 1,449 | 964   | 729   | 3,253  |  |
| 阪神南  | 341,665<br>(102.55) | 439,431<br>(102.14) | 345,614<br>(102.26) | 52      | 1,035 | 616   | 475   | 2,178  |  |
| 阪神北  | 341,932<br>(103.39) | 385,435<br>(101.28) | 344,179<br>(103.10) | 35      | 541   | 379   | 266   | 1,221  |  |
| 東播磨  | 357,206<br>(104.23) | 412,345<br>(99.19)  | 360,051<br>(103.68) | 40      | 472   | 341   | 309   | 1,162  |  |
| 北播磨  | 365,806<br>(103.85) | 422,128<br>(106.01) | 369,380<br>(103.88) | 22      | 171   | 139   | 134   | 466    |  |
| 中播磨  | 335,995<br>(102.59) | 397,399<br>(98.67)  | 338,736<br>(102.18) | 38      | 362   | 306   | 244   | 950    |  |
| 西播磨  | 367,031<br>(103.14) | 382,437<br>(98.62)  | 368,084<br>(102.68) | 24      | 156   | 112   | 116   | 408    |  |
| 但馬   | 339,338<br>(101.38) | 351,030<br>(95.11)  | 340,119<br>(100.76) | 12      | 115   | 75    | 91    | 293    |  |
| 丹波   | 369,225<br>(104.23) | 427,528<br>(105.68) | 373,325<br>(104.14) | 8       | 68    | 54    | 52    | 182    |  |
| 淡路   | 344,292<br>(105.15) | 406,390<br>(109.88) | 347,597<br>(105.29) | 12      | 118   | 84    | 73    | 287    |  |
| 国保組合 | 190,736<br>(102.39) | —                   | 190,736<br>(102.39) | —       | —     | —     | —     | —      |  |
| 県計   | 334,550<br>(103.27) | 408,944<br>(100.30) | 337,579<br>(102.90) | 354     | 4,487 | 3,070 | 2,489 | 10,400 |  |

(注) 1 各欄の下段の数値は、対前年度比である。  
2 保険医療機関数は平成 27 年 3 月 1 日現在



図一6 年齢区分別 医療費総額(一般被保険者)の推移



図-7 年度別諸率の推移



注) 1 受診率・1件当たり費用額は一般被保険者分の療養の給付（薬剤支給を除く診療費）のみの数値。

2 1人あたり費用額は療養諸費（療養の給付等と療養費等との合計）の数値。

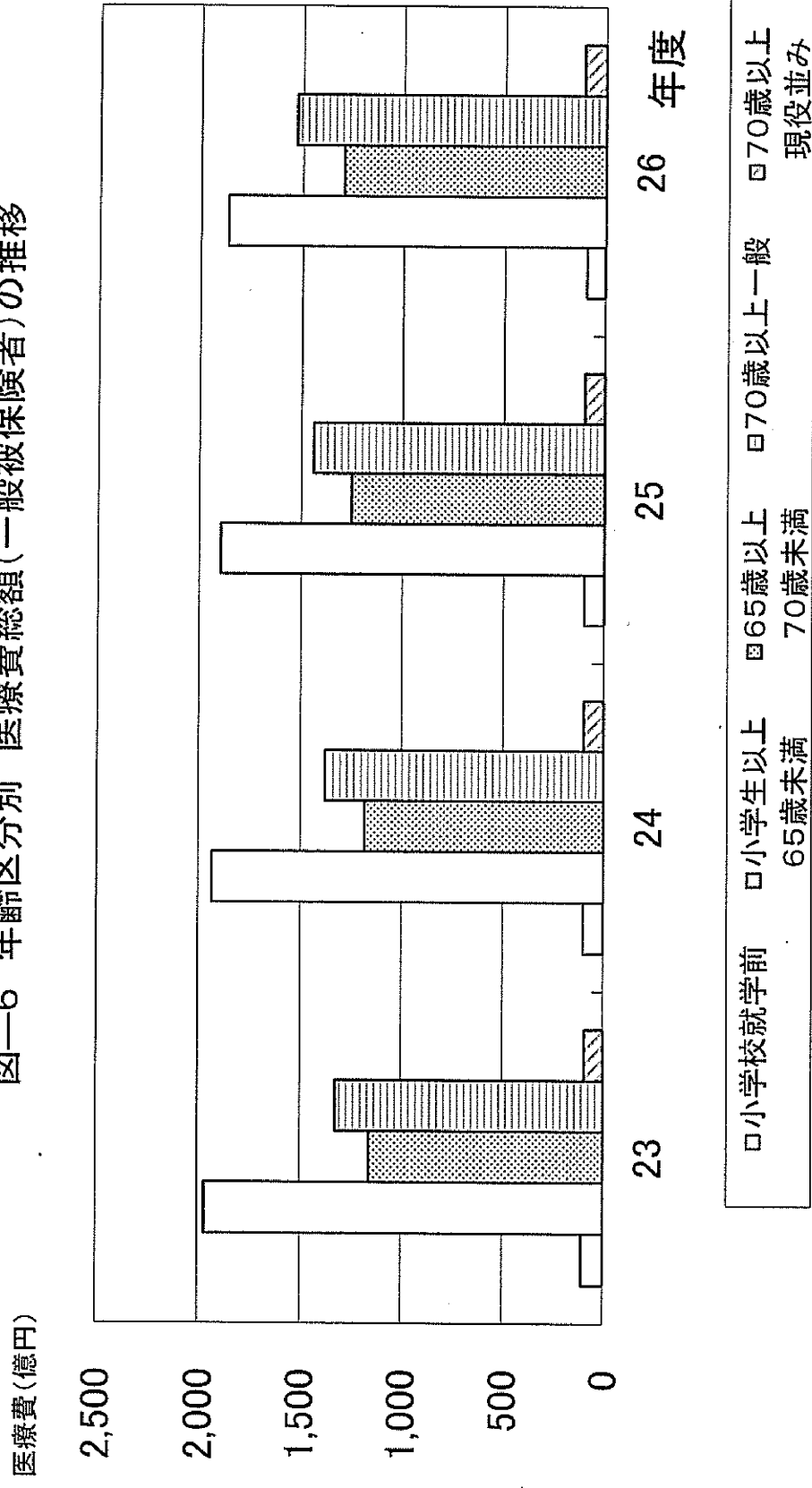
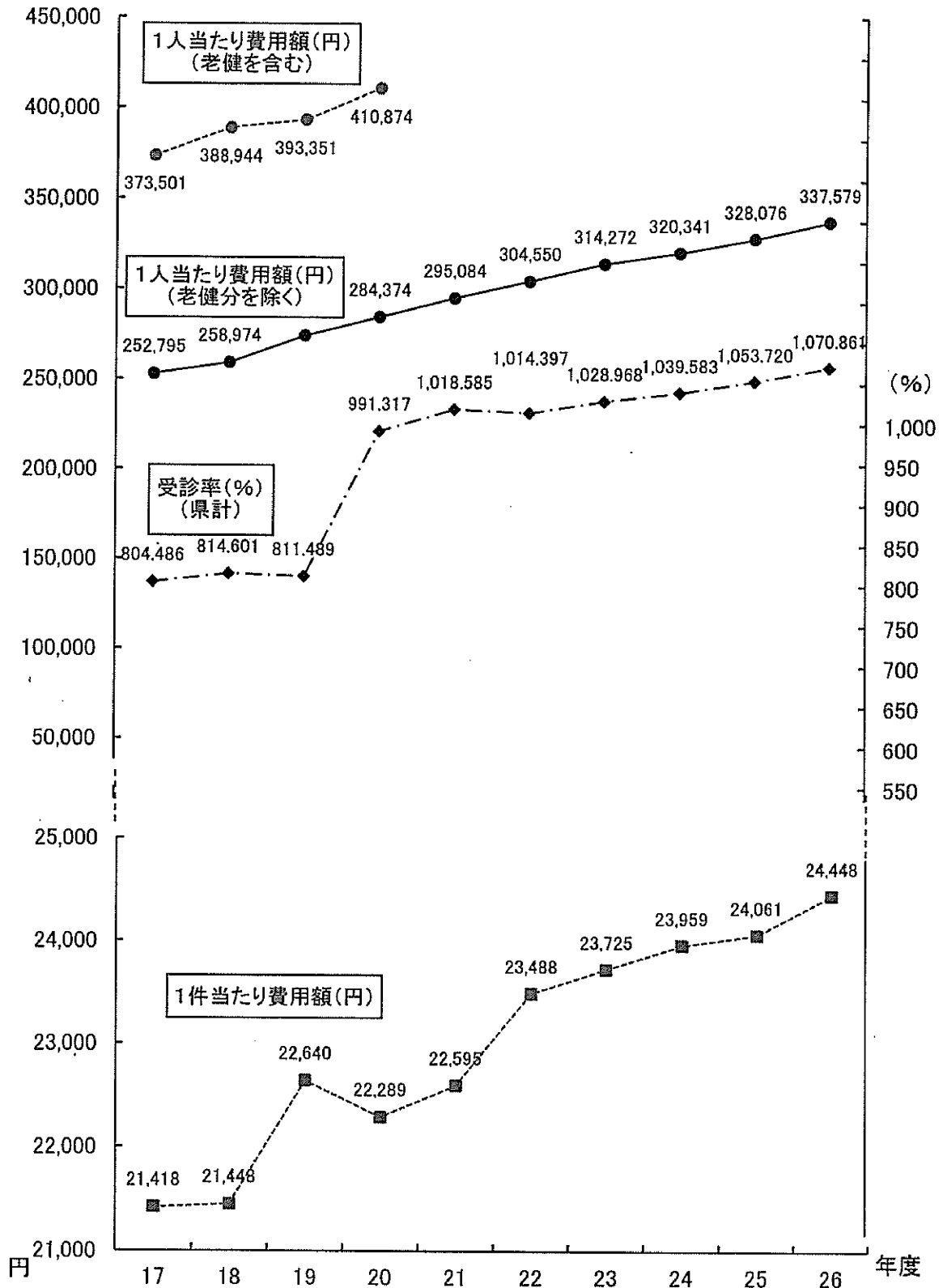
(2) 一般被保険者

ア 一部負担金割合

一般被保険者の一部負担金割合別の保険者数は、表-21のとおりである。

表-21 一部負担金割合別の保険者数（年度末現在）  
※就学児～69歳の被保険者

| 区 分 | 市  | 町  | 組 合 | 県 計 |
|-----|----|----|-----|-----|
| 30% | 29 | 12 | 7   | 48  |
| 20% | —  | —  | —   | 0   |
| 10% | —  | —  | —   | 0   |
| 0%  | —  | —  | —   | 0   |
| 30% | 29 | 12 | 7   | 48  |

イ 療養の給付

表-22 療養の給付の推移

| 年度        | 区分 | 診 療 費 等     |            |            | 調 剤<br>(千円) | 合 計<br>(千円) | 調剤の<br>割合 (%) |
|-----------|----|-------------|------------|------------|-------------|-------------|---------------|
|           |    | (千円)        | 件数 (件)     | 日数 (日)     |             |             |               |
| 22        |    | 373,939,499 | 15,502,153 | 33,498,700 | 75,742,169  | 449,681,668 | 16.84         |
| 23        |    | 377,086,215 | 15,482,191 | 32,884,145 | 80,021,323  | 457,107,538 | 17.51         |
| 24        |    | 381,238,457 | 15,502,734 | 32,168,935 | 80,751,030  | 461,989,487 | 17.48         |
| 25        |    | 384,778,180 | 15,583,792 | 31,790,367 | 86,092,523  | 470,870,702 | 18.28         |
| 26        |    | 393,405,226 | 15,686,339 | 31,546,795 | 88,301,038  | 481,706,264 | 18.33         |
| 26/25 (%) |    | 102.24      | 100.66     | 99.23      | 102.57      | 102.30      | 100.26        |

(注) 診療費等には、入院時食事療養費、訪問看護療養費を含む。  
国民健康保険事業状況報告書（事業年報）C表集計表より

一般被保険者にかかる療養の給付は、表-22のとおりで、診療費等は2.24%増加、調剤は2.57%増加となり、費用額合計では2.30%増加となっている。

診療費諸率は、表-23のとおりで、受診率は1.63%増加、1件当たり日数は1.46%減少、1件当たり費用額については、1.16%増加している。

表-23 診療費諸率の推移

| 年度        | 区分 | 受 診 率<br>(%) | 1 件 当 たり 日 数<br>(日) | 1 件 当 たり 費 用 額<br>(円) |
|-----------|----|--------------|---------------------|-----------------------|
| 22        |    | 1,014.397    | 2.16                | 23,488                |
| 23        |    | 1,028.968    | 2.12                | 23,725                |
| 24        |    | 1,039.583    | 2.07                | 23,959                |
| 25        |    | 1,053.720    | 2.03                | 24,061                |
| 26        |    | 1,070.861    | 2.00                | 24,448                |
| 26/25 (%) |    | 101.63       | 98.54               | 101.61                |

ウ 療養費

療養費の状況は、表-24のとおりで、件数合計は0.53%増加、費用額合計は0.19%増加している。

表-24 療養費の推移

(単位：千円)

| 区分<br>年度  | 診 療 費  |         | そ の 他   |           | 計       |           |
|-----------|--------|---------|---------|-----------|---------|-----------|
|           | 件 数    | 費用額     | 件 数     | 費用額       | 件 数     | 費用額       |
| 22        | 11,337 | 209,713 | 811,025 | 7,683,513 | 822,362 | 7,893,226 |
| 23        | 10,908 | 220,551 | 825,286 | 7,633,301 | 836,194 | 7,853,852 |
| 24        | 11,232 | 195,982 | 831,831 | 7,495,471 | 843,063 | 7,691,453 |
| 25        | 13,185 | 244,023 | 825,244 | 7,297,020 | 838,429 | 7,541,043 |
| 26        | 13,975 | 261,471 | 828,910 | 7,293,944 | 842,885 | 7,555,415 |
| 26/25 (%) | 105.99 | 107.15  | 100.44  | 99.96     | 100.53  | 100.19    |

(注) その他は、柔整・コルセット等

エ 高額療養費

高額療養費の状況は、表-25のとおりで、件数は7.66%増加、金額は5.21%増加、1件当たり額は2.28%減少している。

表-25 高額療養費の推移

| 区分<br>年度  | 件 数<br>(件) | 金 額<br>(千円) | 1件当たり額<br>(円) |
|-----------|------------|-------------|---------------|
| 22        | 554,334    | 35,605,251  | 64,231        |
| 23        | 573,338    | 37,095,852  | 64,702        |
| 24        | 604,880    | 39,122,692  | 64,678        |
| 25        | 630,947    | 39,979,726  | 63,365        |
| 26        | 679,257    | 42,061,087  | 61,922        |
| 26/25 (%) | 107.66     | 105.21      | 97.72         |

(3) 退職被保険者等

退職被保険者等に係る療養の給付等の状況は、表-26のとおりである。

表-26 療養の給付の推移

| 区分<br>年度 | 診療費等       |           | 調剤<br>(千円) | 合計<br>(千円) | 調剤の<br>割合(%) |        |
|----------|------------|-----------|------------|------------|--------------|--------|
|          | (千円)       | 件数(件)     |            |            |              | 日数(日)  |
| 22       | 28,006,403 | 1,079,817 | 2,262,346  | 5,619,005  | 33,625,408   | 16.71  |
| 23       | 29,778,634 | 1,141,743 | 2,345,666  | 6,313,860  | 36,092,494   | 17.49  |
| 24       | 28,742,429 | 1,083,256 | 2,186,725  | 5,960,900  | 34,703,330   | 17.18  |
| 25       | 25,308,345 | 942,393   | 1,882,940  | 5,459,729  | 30,768,074   | 17.74  |
| 26       | 20,553,177 | 767,712   | 1,509,711  | 4,528,544  | 25,081,721   | 18.06  |
| 26/25(%) | 81.21      | 81.46     | 80.18      | 82.94      | 81.52        | 101.75 |

(注) 1 診療費等の費用には、入院時食事療養費、訪問看護療養費を含む。

2 診療費等の件数、日数には入院時食事療養費は含まない。

国民健康保険退職者医療事業状況報告書(退職者医療事業年報) F表集計表より

また、診療費諸率の状況は、表-27のとおりで、受診率をみると、1.234%で一般被保険者の1.071%(表-23)と比べて、1.15倍となっている。

これは、この制度が被用者保険OBとその被扶養者を対象とし、比較的高年齢者が多く含まれていることによる。

表-27 診療費諸率の推移

| 区分<br>年度 | 受診率<br>(%) | 1件当たり日数<br>(日) | 1件当たり費用額<br>(円) |
|----------|------------|----------------|-----------------|
| 22       | 1,231.381  | 2.09           | 25,384          |
| 23       | 1,228.772  | 2.05           | 25,540          |
| 24       | 1,249.834  | 2.01           | 25,972          |
| 25       | 1,230.499  | 1.99           | 26,265          |
| 26       | 1,234.237  | 1.96           | 26,192          |
| 26/25(%) | 100.30     | 98.29          | 99.72           |

(4) その他の給付

その他の給付の状況は、表-28、表-29 のとおりで、給付額は出産育児給付は 6.23% 減少、葬祭給付は 2.50% 減少、その他は 2.69% 減少した。

表-28 その他の給付の支給額別保険者数

(年度末現在)

| 区分                  | 1件当たり額 | 市  | 町  | 組合 | 県計 | 構成比(%) |
|---------------------|--------|----|----|----|----|--------|
| 出産育児一時金             | 500 千円 |    |    | 1  | 1  | 2.08   |
|                     | 420 千円 | 29 | 12 | 6  | 47 | 97.92  |
|                     | 390 千円 |    |    |    | 0  | 0.00   |
|                     | 計      | 29 | 12 | 7  | 48 | 100.00 |
| 葬祭費                 | 500 千円 |    |    | 1  | 1  | 2.08   |
|                     | 200 千円 |    |    | 1  | 1  | 2.08   |
|                     | 100 千円 |    |    | 3  | 3  | 6.25   |
|                     | 60 千円  |    |    | 2  | 2  | 4.17   |
|                     | 50 千円  | 27 | 12 |    | 39 | 81.25  |
|                     | 30 千円  | 2  |    |    | 2  | 4.17   |
|                     | 計      | 29 | 12 | 7  | 48 | 100.00 |
| 結核医療付加金(感予法第37条の2)  |        | 24 | 11 |    | 35 | 72.92  |
| 〃(感予法第37条)          |        | 1  |    |    | 1  | 2.08   |
| 精神医療付加金(障総支法令第1条の2) |        | 4  | 2  |    | 6  | 12.50  |
| その他                 |        |    |    | 3  | 3  | 6.25   |

(注) 感予法とは感染症の予防及び感染症の患者に対する医療に関する法律、障総支法令とは障害者総合支援法施行令である。

※ 出産育児一時金「1件当たり額 420千円」とあるのは、一部の保険者においては、産科補償制度非該当分は「1件当たり額 390千円(平成27年1月1日から、1件当たり額 404千円)」である。

表-29 その他の給付額の推移

(単位：千円)

| 区分<br>年度  | 出産育児給付 |           | 葬祭給付  |         | その他     |         | 合計      |           |
|-----------|--------|-----------|-------|---------|---------|---------|---------|-----------|
|           | 件数     | 金額        | 件数    | 金額      | 件数      | 金額      | 件数      | 金額        |
| 22        | 7,868  | 3,281,254 | 8,669 | 421,920 | 109,196 | 921,194 | 125,733 | 4,624,368 |
| 23        | 7,813  | 3,252,342 | 8,509 | 413,470 | 93,662  | 744,001 | 109,984 | 4,409,813 |
| 24        | 7,449  | 3,098,094 | 8,571 | 420,380 | 90,690  | 715,476 | 106,710 | 4,233,950 |
| 25        | 7,180  | 3,000,103 | 8,329 | 409,170 | 90,312  | 699,825 | 105,821 | 4,109,098 |
| 26        | 6,797  | 2,813,084 | 8,217 | 398,945 | 56,827  | 511,572 | 71,841  | 3,723,601 |
| 26/25 (%) | 94.67  | 93.77     | 98.66 | 97.50   | 62.92   | 73.10   | 67.89   | 90.62     |

## 6 国民健康保険料（税）の状況（市町分）

### (1) 賦課の状況

賦課の状況は表-30のとおりである。

基礎賦課限度額は表-31のとおりで、法定限度額は医療分51万円、後期高齢者支援金分16万円、介護分14万円である。

表-30 保険料（税）の賦課の状況

| 区分           | 内 容                   | 市  | 町  | 計  |
|--------------|-----------------------|----|----|----|
| 賦課方式         | 4方式                   | 14 | 9  | 23 |
|              | 3方式                   | 15 | 3  | 18 |
| 所得割の<br>算定方法 | 旧ただし書方式 (イ)           | 29 | 12 | 41 |
|              | 本文方式 (ロ)              | 0  | 0  | 0  |
|              | 市町民税所得割額方式 (ハ)        | 0  | 0  | 0  |
|              | 市県民税額等 (ニ)            | 0  | 0  | 0  |
|              | その他 (ホ)               | 0  | 0  | 0  |
| 資産割の<br>算定方法 | 固定資産税額 (イ)            | 0  | 0  | 0  |
|              | 固定資産税額（土地・家屋に係るもの）(ロ) | 14 | 9  | 23 |

(注) 1 ( ) 内符号は第14表（その1）の注1参照のこと

表-31 基礎賦課限度額の状況 (単位：万円)

| 区分 | 医療分 |    | 後期高齢者<br>支援金分 |    | 介護分 |    |
|----|-----|----|---------------|----|-----|----|
|    | 51  | 50 | 16            | 14 | 14  | 12 |
| 市  | 28  | 1  | 20            | 8  | 20  | 8  |
| 町  | 12  | 0  | 12            | 0  | 12  | 0  |
| 計  | 40  | 1  | 33            | 8  | 33  | 8  |

### (2) 調定及び収納状況

年度別、保険料（税）調定額及び収納状況は表-32のとおりである。平成26年度の調定額の伸びは、▲1.89%と前年度の0.29%に比べ2.18ポイント低くなっている。収納率は、前年度より0.91ポイント上回って92.46%となり、市町別では、前年度と比べ、市は0.94ポイント上回り、92.39%、町は0.43ポイント上回り、93.79%となっている。

納期回数は表-33のとおりで、平均回数は市で9.1回、町で8.0回となっている。



表-32 年度別保険料(税)調定額及び収納状況(全被保険者分)

| 区分<br>年度 | 現年度分保険料<br>(税)調定額(千円) | 対前年比<br>(%) | 一人当たり<br>調定額(円) | 一世帯当たり<br>調定額(円) | 現年度分<br>収納率(%) |
|----------|-----------------------|-------------|-----------------|------------------|----------------|
| 22       | 128,708,638           | 96.21       | 87,291          | 150,787          | 90.07          |
| 23       | 130,132,938           | 101.11      | 89,008          | 152,775          | 90.65          |
| 24       | 128,437,335           | 98.70       | 88,794          | 151,200          | 91.05          |
| 25       | 128,803,849           | 100.29      | 90,213          | 152,173          | 91.55          |
| 26       | 126,363,334           | 98.11       | 90,199          | 150,467          | 92.46          |
| 内 市      | 120,180,899           | 98.15       | 90,213          | 150,098          | 92.39          |
| 訳 町      | 6,182,435             | 97.30       | 89,929          | 158,026          | 93.79          |

※この表の調定額は、居所不明者分を除いた分である。

表-33 納期回数

| 区分 | 3回 | 4回 | 5回 | 6回 | 7回 | 8回 | 9回 | 10回 | 11回 | 12回 | 平均  |
|----|----|----|----|----|----|----|----|-----|-----|-----|-----|
| 市  | 0  | 0  | 0  | 0  | 0  | 7  | 13 | 9   | 0   | 0   | 9.1 |
| 町  | 0  | 0  | 0  | 3  | 0  | 4  | 4  | 1   | 0   | 0   | 8.0 |
| 計  | 0  | 0  | 0  | 3  | 0  | 11 | 17 | 10  | 0   | 0   | 8.8 |

(3) 一般・退職被保険者等別調定及び収納状況

退職被保険者等の保険料(税)調定等は、表-34のとおりで、退職被保険者等調定額の全体に占める割合は5.96%になっており、その収納率は市計、町計ともに、一般被保険者の収納率を大きく上回っている。また、一人当たり調定額も、市町計で98,504円と一般被保険者の約1.12倍になっている。

地区別でみた調定額及び収納状況は、表-35のとおりである。収納率は、全地区で前年度を上回っており、全体では0.91ポイント増加した。

地区別収納方法別構成割合は、表-36のとおりである。

被保険者数規模別でみた調定額及び収納状況は、表-37のとおりで、収納率は全区分において前年度より上昇している。

表-34 保険料(税)調定額及び収納状況(現年度分、一般・退職被保険者等別)

| 区分 | 調定額(千円)     |           | 1人あたり調定額(円) |        | 収納率(%) |       |
|----|-------------|-----------|-------------|--------|--------|-------|
|    | 一般分         | 退職分       | 一般分         | 退職分    | 一般分    | 退職分   |
| 市  | 113,196,317 | 6,984,582 | 87,923      | 98,971 | 92.14  | 96.47 |
| 町  | 5,636,905   | 545,530   | 88,248      | 92,888 | 93.44  | 97.39 |
| 計  | 118,833,222 | 7,530,112 | 87,938      | 98,504 | 92.20  | 96.53 |

(注) 各欄で四捨五入しているため、計は一致しない。

この表の調定額は、居所不明者分を除いたものである。

表-35 地区別調定額及び収納状況（現年度分）

| 地区名 | 調定額（千円）     | 対前年度比   | 収納額（千円）     | 対前年度比   | 収納率    | 前年度との差 |
|-----|-------------|---------|-------------|---------|--------|--------|
| 神戸  | 34,189,188  | 99.58%  | 31,976,186  | 101.38% | 93.53% | 1.67   |
| 阪神南 | 24,096,663  | 99.13%  | 21,831,944  | 99.90%  | 90.60% | 0.70   |
| 阪神北 | 16,295,163  | 96.58%  | 14,820,678  | 97.91%  | 90.95% | 1.24   |
| 東播磨 | 15,859,861  | 96.16%  | 14,627,916  | 96.75%  | 92.23% | 0.57   |
| 北播磨 | 6,562,843   | 98.57%  | 6,127,739   | 99.00%  | 93.37% | 0.40   |
| 中播磨 | 12,611,777  | 97.31%  | 11,797,301  | 97.71%  | 93.54% | 0.38   |
| 西播磨 | 5,942,897   | 96.55%  | 5,557,636   | 96.99%  | 93.52% | 0.43   |
| 但馬  | 3,910,101   | 101.81% | 3,686,077   | 101.89% | 94.27% | 0.08   |
| 丹波  | 2,522,634   | 99.40%  | 2,382,519   | 99.82%  | 94.45% | 0.40   |
| 淡路  | 4,372,208   | 94.17%  | 4,026,846   | 94.34%  | 92.10% | 0.17   |
| 市町計 | 126,363,334 | 98.11%  | 116,834,841 | 99.08%  | 92.46% | 0.91   |

(注) 各欄毎に四捨五入しているため、計は一致しない。

この表の調定額は、居所不明者分を除いたものである。

表-36 地区別収納方法別構成割合（現年度分）

| 地区名 | 方法別世帯構成割合（%） |       |       |       |        | 方法別収納率（%） |       |        |       |       |
|-----|--------------|-------|-------|-------|--------|-----------|-------|--------|-------|-------|
|     | 納付組織         | 口座振替  | 特別徴収  | 自主納付  | 計      | 納付組織      | 口座振替  | 特別徴収   | 自主納付  | 計     |
| 神戸  | 0.02         | 53.44 | 0.00  | 46.54 | 100.00 | 99.91     | 99.67 | 0.00   | 84.08 | 93.53 |
| 阪神南 | 0.00         | 40.77 | 7.10  | 52.14 | 100.00 | 0.00      | 98.50 | 100.00 | 82.71 | 90.60 |
| 阪神北 | 0.00         | 41.22 | 11.94 | 46.84 | 100.00 | 0.00      | 97.27 | 100.00 | 82.34 | 90.95 |
| 東播磨 | 0.00         | 37.40 | 14.71 | 47.89 | 100.00 | 0.00      | 98.23 | 99.92  | 84.12 | 92.23 |
| 北播磨 | 0.09         | 51.45 | 8.62  | 39.84 | 100.00 | 100.00    | 96.14 | 100.00 | 87.99 | 93.37 |
| 中播磨 | 0.28         | 56.34 | 4.89  | 38.49 | 100.00 | 94.95     | 99.10 | 98.55  | 84.31 | 93.54 |
| 西播磨 | 0.00         | 41.24 | 19.56 | 39.20 | 100.00 | 0.00      | 95.15 | 100.00 | 88.94 | 93.52 |
| 但馬  | 0.00         | 64.49 | 10.67 | 24.84 | 100.00 | 0.00      | 94.79 | 101.76 | 90.61 | 94.27 |
| 丹波  | 0.00         | 43.69 | 13.95 | 42.37 | 100.00 | 0.00      | 93.82 | 100.00 | 93.65 | 94.45 |
| 淡路  | 0.00         | 45.93 | 11.43 | 42.65 | 100.00 | 0.00      | 95.13 | 100.00 | 86.75 | 92.10 |
| 市町計 | 0.04         | 47.14 | 7.39  | 45.44 | 100.00 | 96.86     | 98.10 | 99.96  | 84.29 | 92.46 |

(注) 1 世帯構成割合欄は、各欄毎に四捨五入しているため、計は一致しない。

2 収納率欄における自主納付欄には、職員等による戸別徴収および窓口納付等を含む。  
 なお、欄が「-」となっているのは、当初の調定額が0であったために、収納率算定不能となるものである。

3 居所不明分に係る調定額は、自主納付分調定額から控除して算定している。

表-37 規模別調定額及び収納状況（現年度分）

| 被保険者数(人)  | 保険者数   | 調定額(千円)     | 収納額(千円)     | 収納率(%)         |
|-----------|--------|-------------|-------------|----------------|
| 10万以上     | 4市     | 67,447,785  | 62,363,422  | 92.46% (1.16%) |
| 5万以上10万未満 | 3市     | 16,928,617  | 15,569,036  | 91.97% (1.51%) |
| 1万以上5万未満  | 18市    | 33,155,058  | 30,606,145  | 92.31% (0.01%) |
| 1万未満      | 4市12町  | 8,831,874   | 8,296,239   | 93.94% (0.31%) |
| 市町計       | 21市12町 | 126,363,334 | 116,834,841 | 92.46% (0.91%) |

## 7 国民健康保険組合の保険料の状況

国民健康保険組合の保険料調定額及び収納状況は、表-38のとおりであり、調定総額は、対前年度比0.19%の減少となっている。

また、1人あたり調定額は、対前年度比1.33%の増加となっている。

収納率は、99.93%と対前年度と同水準であり、高い水準を維持している。

表-38 保険料調定額及び収納状況

|       | 現年度分保険料<br>調定額 (千円) | 対前年度比   | 1人あたり<br>調定額 (円) | 収納率    |
|-------|---------------------|---------|------------------|--------|
| 22    | 17,364,899          | 99.86%  | 124,154          | 99.93% |
| 23    | 16,991,305          | 97.85%  | 127,041          | 99.92% |
| 24    | 16,780,396          | 98.76%  | 129,684          | 99.91% |
| 25    | 17,159,559          | 102.26% | 136,766          | 99.92% |
| 26    | 17,126,859          | 99.81%  | 138,580          | 99.93% |
| 26/25 | 99.81%              | —       | 101.33%          | —      |

## 8 医療費適正化事業の状況

### (1) レセプト点検の状況

平成26年度のレセプト点検の状況は、表-39～表-41 のとおりである。連合会調整分は、国保連合会に対し過誤調整及び再審査依頼を行い、査定されたもので、保険者調整分は、不正・不当利得及び第三者求償等に係る返納金等の調定分である。

国保連合会調整分の推移（表-40）について、枚数、金額の各合計を前年度と比べると、枚数は0.58%（1,177枚）増加し、金額は3.62%（66,410千円）減少している。これを点検項目別でみると、資格関係では、枚数は2.29%（2,170枚）増加し、金額は2.19%（28,300千円）減少しており、請求内容関係では、枚数は0.92%（993枚）、金額も7.01%（38,110千円）減少している。

返納金等調定状況の推移（表-41）について、不正・不当利得点を前年度と比べると、枚数は0.12%（16枚）、金額も28.34%（45,096千円）増加している。また、交通事故の自動車損害賠償保障法については、枚数は11.71%（487枚）、金額も13.59%（29,519千円）減少し、返納金等の全体では、枚数で4.69%（1,162枚）、金額も29.27%（236,593千円）増加している。

財政効果額の推移（表-39）については、総額が28億1,476万円で、前年度に比べると6.44%（170,183千円）増加している。また、被保険者一人当たりの財政効果額は前年度より8.02%（137円）高い1,846円となっており、診療報酬請求額に対する財政効果額の割合（財政効果率）は、0.68%となっている。

表-39 財政効果額の推移

| 区分<br>年度 | 総額<br>(千円) | 被保険者一人当たり効果額(円) |            |        | 財政<br>効果率<br>(%) | 全 国          |       |
|----------|------------|-----------------|------------|--------|------------------|--------------|-------|
|          |            | 連合会<br>調整分      | 保険者<br>調整分 | 計      |                  | 一人当た<br>り効果額 | 効果率   |
| 24       | 2,812,230  | 1,258           | 527        | 1,785  | 0.69             | 1,940        | 0.81  |
| 25       | 2,644,576  | 1,187           | 522        | 1,709  | 0.65             | 2,003        | 0.81  |
| 26       | 2,814,759  | 1,161           | 685        | 1,846  | 0.68             | 2,008        | 0.79  |
| 26/25(%) | 106.44     | 97.81           | 131.23     | 108.02 | 104.62           | 100.25       | 97.53 |

表一40 国保連合会調整分の推移

| 区分<br>年度 | 診療報酬保険者<br>負担総額 |             | 国保連合会調整分 |           |         |         |         |           |        |        |
|----------|-----------------|-------------|----------|-----------|---------|---------|---------|-----------|--------|--------|
|          | 枚数(枚)           | 金額(千円)      | 資格関係     |           | 請求内容関係  |         | 計       |           |        |        |
|          |                 |             | 枚数(枚)    | 金額(千円)    | 枚数(枚)   | 金額(千円)  | 枚数(枚)   | 金額(千円)    | 枚数(枚)  | 金額(%)  |
| 22       | 24,258,248      | 355,049,037 | 76,633   | 1,036,679 | 103,904 | 633,251 | 180,537 | 1,669,930 | 0.74   | 0.47   |
| 23       | 25,716,655      | 400,312,688 | 90,791   | 1,170,964 | 103,575 | 767,327 | 194,366 | 1,938,291 | 0.75   | 0.48   |
| 24       | 24,645,294      | 404,765,071 | 94,967   | 1,311,961 | 107,335 | 669,539 | 202,302 | 1,981,500 | 0.82   | 0.49   |
| 25       | 24,668,901      | 404,537,777 | 94,780   | 1,292,398 | 107,956 | 543,990 | 202,736 | 1,836,388 | 0.82   | 0.45   |
| 26       | 24,723,015      | 415,567,656 | 96,950   | 1,264,098 | 106,963 | 505,880 | 203,913 | 1,769,978 | 0.82   | 0.45   |
| 26/25(%) | 100.22          | 102.73      | 102.29   | 97.81     | 99.08   | 92.99   | 100.58  | 96.38     | 100.00 | 100.00 |

表一41 返納金等調定状況の推移

| 区分<br>年度 | 不正利得<br>不当利得 |         | 交通事故       |         |        |         | 業務上傷病<br>及びその他 |        | 計      |           |
|----------|--------------|---------|------------|---------|--------|---------|----------------|--------|--------|-----------|
|          | 枚数(枚)        | 金額(千円)  | 自動車損害賠償保障法 |         | その他    |         | 枚数(枚)          | 金額(千円) |        |           |
|          |              |         | 枚数(枚)      | 金額(千円)  | 枚数(枚)  | 金額(千円)  |                |        |        |           |
| 22       | 12,688       | 160,708 | 7,564      | 265,130 | 6,851  | 431,963 | 635            | 26,281 | 27,738 | 884,082   |
| 23       | 12,358       | 194,961 | 8,740      | 239,181 | 5,681  | 426,005 | 797            | 33,561 | 27,576 | 893,708   |
| 24       | 12,809       | 166,556 | 5,237      | 225,925 | 5,412  | 411,347 | 634            | 26,902 | 24,092 | 830,730   |
| 25       | 13,534       | 159,123 | 4,160      | 217,264 | 6,569  | 411,967 | 526            | 19,834 | 24,789 | 808,188   |
| 26       | 13,550       | 204,219 | 3,673      | 187,745 | 7,392  | 620,301 | 1,336          | 32,516 | 25,951 | 1,044,781 |
| 26/25(%) | 100.12       | 128.34  | 88.29      | 86.41   | 112.53 | 150.57  | 253.99         | 163.94 | 104.69 | 129.27    |

(2) 医療費通知の状況

医療費通知は、県内すべての保険者が実施しており、この制度は定着している。

実施回数別の状況は表一42のとおりであり、5回以上実施している保険者は44保険者となっている。

通知対象別の状況は、表一43のとおりであり、全世帯に通知されている。

平成26年度における通知内容の状況は表一44のとおりで、「柔道整復師」についても全保険者が実施している。

表一42 実施回数別保険者数（41市町+7国保組合（H22以前は8国保組合））

| 区分<br>年度 | 通知回数別内訳 |    |    |    |    |      | 実施保険<br>者数計 |
|----------|---------|----|----|----|----|------|-------------|
|          | 0回      | 1回 | 2回 | 3回 | 4回 | 5回以上 |             |
| 22       | 0       | 1  | 1  | 0  | 2  | 45   | 49          |
| 23       | 0       | 1  | 1  | 0  | 3  | 43   | 48          |
| 24       | 0       | 1  | 1  | 0  | 2  | 44   | 48          |
| 25       | 0       | 1  | 1  | 0  | 2  | 44   | 48          |
| 26       | 0       | 1  | 1  | 0  | 2  | 44   | 48          |

表一43 通知対象別保険者（41市町+7国保組合（H22以前は8国保組合））

| 区分<br>年度 | 通知対象保険者 |      |    |
|----------|---------|------|----|
|          | 全世帯     | 一部世帯 | 計  |
| 22       | 49      | 0    | 49 |
| 23       | 48      | 0    | 48 |
| 24       | 48      | 0    | 48 |
| 25       | 48      | 0    | 48 |
| 26       | 48      | 0    | 48 |

表一44 通知内容別保険者数（41市町+7国保組合）

| 区分 | 受診年月 | 受診者名 | 医療機関<br>等の名称 | 入院通院<br>等の別 | 入院通院<br>等の日数 | 柔道<br>整復師 | その他 |
|----|------|------|--------------|-------------|--------------|-----------|-----|
| 市町 | 41   | 41   | 41           | 41          | 41           | 41        | 9   |
| 組合 | 7    | 7    | 6            | 7           | 7            | 7         | 0   |
| 県計 | 48   | 48   | 47           | 48          | 48           | 48        | 9   |

(3) 保健事業の状況（市町）

国民健康保険の主要事業としては、医療給付のほかに、より積極的な事業として、疾病の発生予防、早期発見による重症化の防止や健康づくりの実施など、健康の保持増進を図る「保健事業」があげられる。

保健事業にかかる国の助成については、逐次、事業の拡充・整理・統合が行われ、平成17年度からは、被保険者の自主的な健康増進及び疾病予防を推進するため「個別健康支援プログラム」に基づく事業として「ヘルスアップ事業」が創設された。また、平成20年度からは高齢者の医療の確保に関する法律により、県には医療費適正化計画の策定が義務づけられるとともに、各保険者に対しても生活習慣病の予防に着目した特定健康診査・特定保健指導の実施が義務付けられ、それに伴い国保の保健事業に係る助成内容の見直しが図られた。平成22年度からは被保険者の健康課題に対し新たな取り組みを行うなどの先駆的・モデル的事业である「国保ヘルスアップ事業」、国の重点課題である必須事業及び国保一般事業を実施する「国保保健指導事業」、及び「健康管理センター等健康管理事業」が助成対象となっている。

各保険者は、これらの国庫助成事業を活用して、被保険者や地域の住民の健康の保持・増進のために、健康教育や健康相談、健康指導等の保健事業を積極的に展開しているところである。

表一45 平成26年度保健事業実施状況（市町）

| 区分       | 特定健診・保健指導    |             | 健康管理の促進に関する事業 |               |                     |      |              |              |
|----------|--------------|-------------|---------------|---------------|---------------------|------|--------------|--------------|
|          | 特定健診<br>保健指導 | 未受診者対<br>策等 | 特定健診<br>以外の健診 | 健診データ<br>等の分析 | 疾病予防・重症化<br>予防の保健指導 | 保健指導 | 健康相談<br>健康教室 | 健康推進<br>員の育成 |
| 保険<br>者数 | 41           | 32          | 26            | 16            | 19                  | 5    | 21           | 4            |

(注) 事業ごとの数は、実施保険者の数

平成26年度 国保保健事業に係る国の助成の状況（市町）

| 区分       | 国保ヘルスアップ<br>事業 | 国保保健指導事業 | 健康管理センター等健康管理事業       |                   |
|----------|----------------|----------|-----------------------|-------------------|
|          |                |          | 健康管理センター<br>による健康管理事業 | 直診施設による<br>健康管理事業 |
| 保険者<br>数 | 5              | 18       | 1                     | 5                 |

(注) 事業ごとの数は、実施保険者の数

平成26年度被保険者一人あたり保健事業費等

|                    |           |
|--------------------|-----------|
| 保険料（税）に占める保健事業費の割合 | 1.09%     |
| 保健事業費決算額           | 948,838千円 |
| 被保険者一人あたり保健事業費     | 677.28円   |

## 9 国民健康保険直営診療施設の状況

### (1) 一般状況

国民健康保険直営診療施設は、県内10市3町（平成28年3月31日）において35施設が運営されており、施設の規模は全て診療所（甲型が7、乙型が24、丙型が4施設）である。（甲型＝出張診療所、乙型＝5床以下の常設診療所、丙型＝6床以上19床以下の常設診療所）

この35施設のうち「へき地」（第1種、第2種、医療機関不足町）に設置されているものが22施設あり、ほとんどが医療に恵まれない地域における中心的な医療機関として活動している。

### (2) 決算状況

#### ① 決算収支の状況

平成26年度における国民健康保険直営診療施設勘定の決算収支の状況は表－46のとおりである。

歳入総額 31億7,171万円

歳出総額 32億1,431万円

収支差引額 △4,260万円

前年度と比べて歳入総額は2億331万円(6.02%)減、歳出総額においては1億7,690万円(5.22%)減となっている。

黒字施設（収支差引額±0を含む。）は27施設で黒字額は2億6,044万円となっており、昨年度より1,040万円増加した。

赤字施設は8施設で赤字額は3億304万円となっており、昨年度より6,919万円増加した。

また、全施設の歳入と歳出の差引は△4,260万円であり、平成25年度より赤字額が2,641万円増加している。

さらに全施設・全勘定（35施設、25勘定）のうち28施設、21勘定において、一般会計から4億7,750万円の繰り入れが行われており、16施設は運営費の国庫助成（へき地診療所の赤字補填）を受けているなど国民健康保険直営診療施設の経営は依然として厳しい状態にあることは否めない。

表－46 決算収支の推移

（金額単位 千円）

| 年度     | 区分 | 歳入<br>(A) | 歳出<br>(B) | 差引<br>(A) - (B) | 赤字分 |         |
|--------|----|-----------|-----------|-----------------|-----|---------|
|        |    |           |           |                 | 施設数 | 赤字額     |
| 21     |    | 3,572,534 | 3,641,351 | △68,817         | 12  | 263,681 |
| 22     |    | 3,446,956 | 3,544,857 | △97,901         | 11  | 297,708 |
| 23     |    | 3,438,609 | 3,629,572 | △190,963        | 12  | 389,273 |
| 24     |    | 3,407,682 | 3,532,853 | △125,170        | 9   | 344,825 |
| 25     |    | 3,375,016 | 3,391,203 | △16,187         | 6   | 233,849 |
| 26     |    | 3,171,706 | 3,214,307 | △42,601         | 8   | 303,044 |
| 26/25% |    | 93.98     | 94.78     |                 |     |         |

（注）「赤字分」は、赤字施設について再掲したものである。



② 歳入状況

歳入の状況は表-47のとおりであり、歳入総額の約3/4を占める診療収入は、前年度より5,634万円(2.50%)の減となっている。

繰入金は、「他会計繰入金(一般会計繰入金)」や「基金繰入金」と施設整備費補助、へき地診療所運営費赤字補填等の調整交付金・特別調整交付金などからなる「事業勘定繰入金」があり、今年度の繰入金額は昨年度から1億5,338万円の減となっている。

表-47 決算収支の状況(歳入)

(単位 千円)

| 科目      | 区分 | 平成26年度    |        | 平成25年度    |        | (A)/(B)<br>(%) |
|---------|----|-----------|--------|-----------|--------|----------------|
|         |    | 決算額(A)    | 構成比(%) | 決算額(B)    | 構成比(%) |                |
| 診療収入    |    | 2,193,177 | 69.15  | 2,249,517 | 66.65  | 97.50          |
| 国支出金    |    | 0         | 0.00   | 0         | 0.00   | 0.00           |
| 一般会計繰入金 |    | 477,497   | 15.05  | 624,181   | 18.49  | 76.50          |
| 基金繰入金   |    | 16,976    | 0.54   | 60,954    | 1.81   | 27.85          |
| 事業勘定繰入金 |    | 106,350   | 3.35   | 69,066    | 2.05   | 153.98         |
| 繰越金     |    | 189,917   | 5.99   | 194,037   | 5.75   | 97.88          |
| その他の収入  |    | 187,789   | 5.92   | 177,261   | 5.25   | 105.94         |
| 合計      |    | 3,171,706 | 100.00 | 3,375,016 | 100.00 | 93.98          |

③ 歳出状況

歳出の状況は、表-48のとおりであり、総額では、前年度に比べると平成26年度は、1億7,690万円(5.22%)の減となっている。

科目別に前年度額と比較すると、「総務費」、「医業費」等全体的に下回っている。また、歳出の構成比をみると、「総務費」と「医業費」で全体の87.80%を占めている。

表-48 決算収支の状況(歳出)

(金額単位 千円)

| 科目     | 区分 | 平成26年度    |        | 平成25年度    |        | (A)/(B)<br>(%) |
|--------|----|-----------|--------|-----------|--------|----------------|
|        |    | 決算額(A)    | 構成比(%) | 決算額(B)    | 構成比(%) |                |
| 総務費    |    | 1,888,149 | 58.74  | 1,918,539 | 56.58  | 98.42          |
| 医業費    |    | 934,027   | 29.06  | 986,958   | 29.10  | 94.64          |
| 施設整備費  |    | 9,655     | 0.30   | 0         | 0.00   | -              |
| 公債費    |    | 157,048   | 4.89   | 140,734   | 4.15   | 111.60         |
| その他の支出 |    | 225,428   | 7.01   | 344,971   | 10.17  | 65.35          |
| 合計     |    | 3,214,307 | 100.00 | 3,391,203 | 100.00 | 94.78          |

なお、総務費の診療収入に対する割合は表一４９のとおりであり、平成２６年度は 86.09%となり、前年度の 85.29%より 0.80 ポイント増加している。

また、医業費の診療収入に対する割合は、全体では 42.59%で、前年度の 43.78%より 1.19 ポイント減少している。

表一４９ 診療収入に対する総務費・医業費の割合 (単位 %)

|          | 21    | 22    | 23    | 24    | 25    | 26    |
|----------|-------|-------|-------|-------|-------|-------|
| 総務費÷診療収入 | 79.53 | 80.35 | 83.69 | 87.24 | 85.29 | 86.09 |
| 医業費÷診療収入 | 41.47 | 41.46 | 43.64 | 42.96 | 43.78 | 42.59 |

### (3) 今後の課題

本県の国民健康保険直営診療施設は、地理的条件などにより医療に恵まれない地域にその多くが設置されており、医療従事者の確保と地域医療の連携体制の構築という課題を抱えながら地域医療に取り組んでいる。

これからの国民健康保険直営診療施設は、医療の確保にとどまらず、地域住民の日常の健康増進、特定健康診査、特定保健指導などの総合的な健康管理事業を推進するとともに、在宅ケア、リハビリ、訪問看護など治療と予防を一体化させた地域包括ケアシステムを構築し、地域医療の中核施設としての機能を更に発揮していくことが望まれる。

国民健康保険診療施設の状況(平成27年10月1日現在)

