

災害時の連絡先

清須市役所(災害対策本部)	(052) 400-2911
愛知県庁	(052) 961-2111
西枇杷島警察署	(052) 501-0110
西春日井広域事務組合消防本部 西消防署	(052) 409-2119
師勝保健所	(0568) 23-5811
国土交通省 中部地方整備局 庄内川河川事務所	(052) 914-6711
愛知県尾張建設事務所	(052) 961-7211
中部電力 中村営業所	(052) 471-9121
東邦ガス 美和サービス・センター	(052) 442-5732
名古屋市上下水道局 西営業所	(052) 531-5336
名古屋市上下水道局 北配水事務所	(052) 411-2511
NTT西日本	局番なし113
災害用伝言ダイヤル	局番なし171

交通機関・道路状況・気象情報 問い合わせ先

JR東海	(050) 3772-3910	6時~24時(年中無休)
名古屋鉄道・バス	(052) 582-5151	(平日) 8時~19時 / (土日祝) 8時~18時
名古屋市営地下鉄・市バス	(052) 522-0111	8時~19時
近畿日本鉄道	(052) 561-1604	9時~19時(年中無休)
東海交通事業 城北線	(052) 504-3002	5時10分~23時10分
日本道路交通情報センター	(052) 954-8888	24時間対応
中日本高速道路	0570-090333 PHS・IP電話からは (052) 223-0333	24時間対応
名古屋高速道路	(052) 919-3200	9時~19時(年末年始を除く)
気象情報	局番なし177	24時間対応

発行：愛知県清須市
企画・編集：愛知県清須市防災行政課、(株)IDA社会技術研究所
監修：群馬大学大学院工学研究科 社会環境デザイン工学専攻 片田研究室
デザイン：及川康



清須市 洪水 ハザードブック

平成20年8月



もくじ

c o n t e n t s

1	災害は忘れぬうちにやってくる
1	3種類のマップ(地図)が載っています
2	気づきマップ
4	洪水のしくみを学ぶ
4	内水氾濫
4	外水氾濫
4	そぼくな疑問：排水ポンプがあるので安心？
5	庄内川・新川・五条川の関係
5	そぼくな疑問：堤防を高くすれば安心？
6	浸水想定区域図
6	庄内川が決壊したら
8	新川が決壊したら
10	五条川が決壊したら
12	あなたの避難を助ける情報
12	気象の情報
13	水位の情報
13	避難の情報
13	そぼくな疑問：情報は必ず伝わってくるの？
15	情報の伝わり方
15	災害情報を調べる
16	洪水時の避難の心得
17	逃げどきマップとは
18	非常持ち出し品のチェックをしましょう
18	そぼくな疑問：高層マンションに住んでいるので、避難しないつもりです。なので、備えは特に必要ない？
19	いざというとき頼りになるのは地域のちから
19	そぼくな疑問：家族に身体が不自由な人がいて、すぐに避難ができません。
20	そぼくな疑問：浸水避けるために、自家用車を堤防の上に置いてもいいですか？
20	そぼくな疑問：川のようにすが気になります。
20	そぼくな疑問：市外に避難したいと思っています。
20	そぼくな疑問：別の避難所にいる家族に私の無事を伝えたい。
21	逃げどきマップ
	庄内川が決壊したら
	新川が決壊したら
	五条川が決壊したら

災害は忘れぬうちにやってくる

私たちは、庄内川・新川・五条川の3つの河川とともに暮らしています。私たちの住むこの地域は、平成12年9月11日から12日にかけて、東海豪雨による大きな被害を受けました。これは、記録的な集中豪雨によるものでした。

東海豪雨で学んだことは、「自分だけは大丈夫」という油断からくる暮らしの備えの弱さとともに、「人と人とのつながり」の尊さでした。

普段は平穏な河川も、時として私たちに容赦なく襲いかかるのです。それはいつかはわかりません。ただ、災害は忘れぬうちに必ずやってきます。



3種類のマップ(地図)が載っています

このたびお配りした清須市洪水ハザードブックは、市民の皆さんが普段から洪水に対する心構えを養い、洪水時に避難する際、適切な避難行動がとれるよう、3種類のマップを載せています。

気づきマップ

豪雨時に庄内川、新川、五条川が決壊したとき、地域で生じやすい浸水被害の特徴を示した地図です。

浸水想定区域図

豪雨時に庄内川、新川、五条川が決壊したとき、地域でどれくらい浸水するおそれがあるのかを国や県が計算した結果を示した地図です。

逃げどきマップ

豪雨時にあなたの自宅の場所では、どのような行動をとればいいのかを考えるとときの参考になる地図です。

そのほかにも、いざというときに役立つ種々の情報や知識も掲載してあります。皆さんがこの洪水ハザードブックを参考にして、ご自身で避難するときのイメージを養い、もしものときに備えてください。

しかし、これらのマップに示される浸水状況は、あくまで想定された計算上での一つのシナリオにすぎません。実際の洪水はこのとおりに発生するとは限りませんので、十分注意してください。

清須市洪水ハザードブック 気づきマップ

このマップは、国土交通省庄内川河川事務所および愛知県による庄内川、新川、五条川が決壊した場合の計算結果に基づいて、清須市にはどのような洪水被害が生じるのか、その特徴を統括的に示したものです。

実際の豪雨時には、河川が決壊するかどうか、決壊するならどの河川か、全ての河川が決壊するのか、いつ決壊するのか、などなど数え切れないほど多くのシナリオが考えられます。つまり、わたしたちが備える将来の洪水災害は、複雑で不確実なものです。

「必ずこうなる」とは断言できません。しかし、わたしたちは備えなければいけません。そのためには、あなたの住む地域やご自宅付近などには、どのような洪水の危険があり得るのか、その傾向と特徴にまずは気づいておく必要があります。まずは、この「気づきマップ」で確認してみましょう。

- 市役所・庁舎
- 指定避難所
- ⊗ アンダーパス(洪水時の危険箇所)

No.	指定避難所	階数	電話番号(052)
1	西枇杷島小学校	3	502-1406
2	西枇杷島中学校	3	501-1405
3	古城小学校	3	502-7171
4	西枇杷島会館	2	501-6351
5	西枇杷島福祉センター	2	502-7530
6	にしび創造センター	4	504-6361
7	清洲小学校	4	400-3651
8	清洲総合福祉センター	2	401-0031
9	清洲庁舎保健センター	2	400-2721
10	本町保育園	2	400-3064
11	西田中公民館	2	409-4253
12	廻間公民館	2	409-0426
13	新清洲保育園	2	409-1470
14	清洲市民センター	3	409-6471
15	朝日公民館	2	409-2914
16	アルコ清洲	4	409-8181
17	清洲コミュニティセンター	2	409-4050
18	県立五条高校体育館	1	442-1515
19	新川小学校	2	400-2771
20	星の宮小学校	2	409-0016
21	桃栄小学校	2	409-8861
22	新川中学校	2	400-0531
23	新川体育会館	3	409-1535
24	新川ふれあい防災センター	2	-

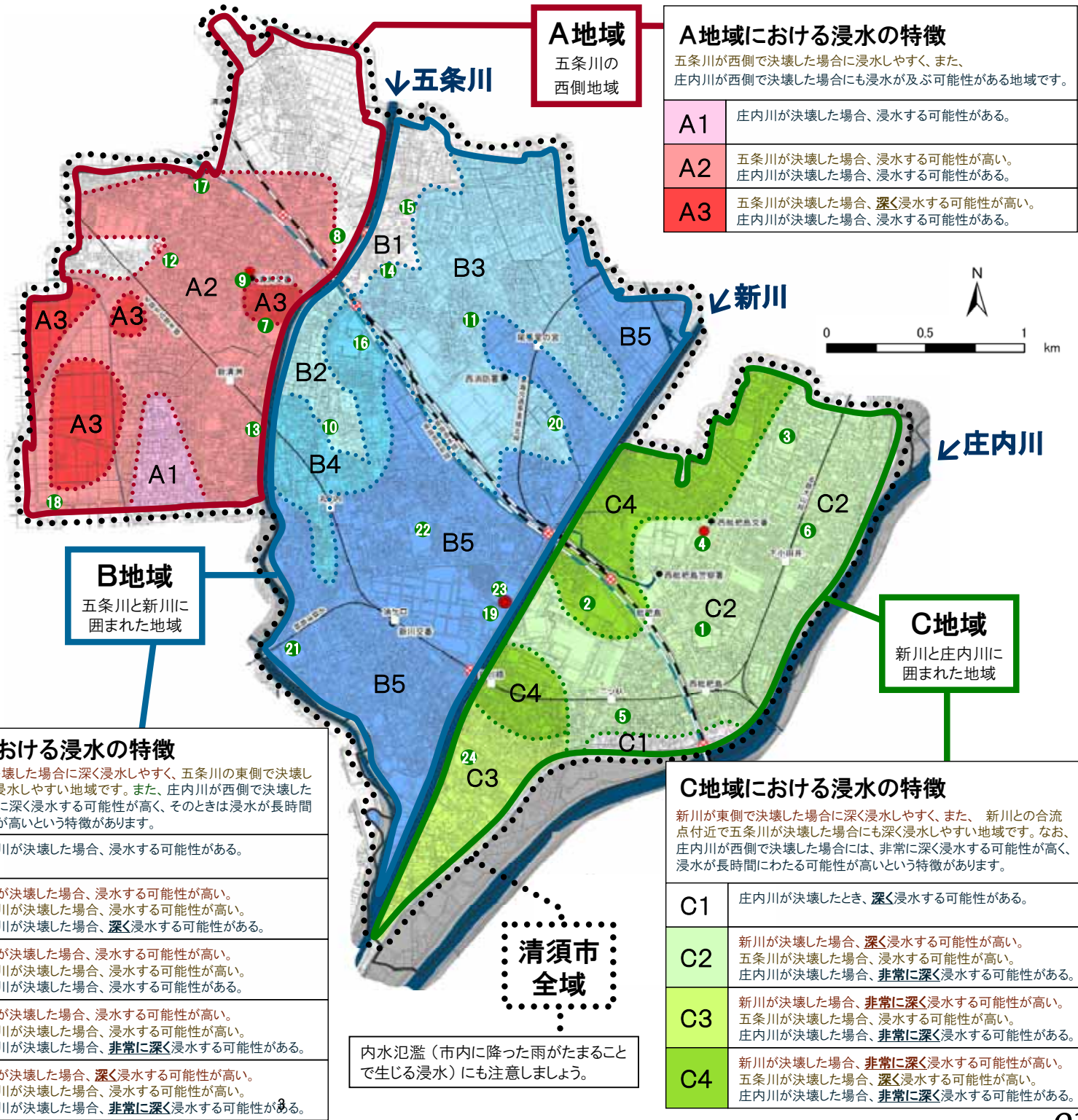

A地域
五条川の西側地域

A地域における浸水の特徴
五条川が西側で決壊した場合に浸水しやすく、また、庄内川が西側で決壊した場合にも浸水が及ぶ可能性がある地域です。

A1	庄内川が決壊した場合、浸水する可能性がある。
A2	五条川が決壊した場合、浸水する可能性が高い。庄内川が決壊した場合、浸水する可能性がある。
A3	五条川が決壊した場合、 深く 浸水する可能性が高い。庄内川が決壊した場合、浸水する可能性がある。

B地域
五条川と新川に囲まれた地域

B地域における浸水の特徴
新川の西側で決壊した場合に深く浸水しやすく、五条川の東側で決壊した場合にも深く浸水しやすい地域です。また、庄内川が西側で決壊した場合には、非常に深く浸水する可能性が高く、そのときは浸水が長時間にわたる可能性が高いという特徴があります。

B1	庄内川が決壊した場合、浸水する可能性がある。
B2	新川が決壊した場合、浸水する可能性が高い。五条川が決壊した場合、浸水する可能性が高い。庄内川が決壊した場合、 深く 浸水する可能性がある。
B3	新川が決壊した場合、浸水する可能性が高い。五条川が決壊した場合、浸水する可能性が高い。庄内川が決壊した場合、浸水する可能性がある。
B4	新川が決壊した場合、浸水する可能性が高い。五条川が決壊した場合、浸水する可能性が高い。庄内川が決壊した場合、 非常に深く 浸水する可能性がある。
B5	新川が決壊した場合、 深く 浸水する可能性が高い。五条川が決壊した場合、浸水する可能性が高い。庄内川が決壊した場合、 非常に深く 浸水する可能性がある。

C地域
新川と庄内川に囲まれた地域

C地域における浸水の特徴
新川が東側で決壊した場合に深く浸水しやすく、また、新川との合流点付近で五条川が決壊した場合にも深く浸水しやすい地域です。なお、庄内川が西側で決壊した場合には、非常に深く浸水する可能性が高く、浸水が長時間にわたる可能性が高いという特徴があります。

C1	庄内川が決壊したとき、 深く 浸水する可能性がある。
C2	新川が決壊した場合、 深く 浸水する可能性が高い。五条川が決壊した場合、浸水する可能性が高い。庄内川が決壊した場合、 非常に深く 浸水する可能性がある。
C3	新川が決壊した場合、 非常に深く 浸水する可能性が高い。五条川が決壊した場合、浸水する可能性が高い。庄内川が決壊した場合、 非常に深く 浸水する可能性がある。
C4	新川が決壊した場合、 非常に深く 浸水する可能性が高い。五条川が決壊した場合、 深く 浸水する可能性が高い。庄内川が決壊した場合、 非常に深く 浸水する可能性がある。

内水氾濫(市内に降った雨がたまることで生じる浸水)にも注意しましょう。

清須市
全域

内水氾濫

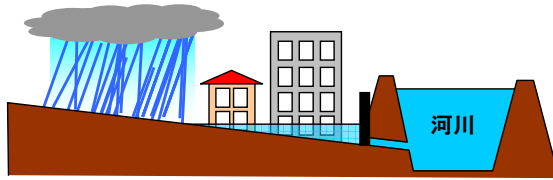

市内に降った雨は、ふだんは下水や側溝などを通じて河川に放出されます。しかし、大雨によって河川水位のほうが高くなると、河川の水が下水や側溝を通じて市内へ逆流してしまいます。このようなことの無いように、下水や側溝の門を閉めることがあります。するとこんどは、市内に降った雨の行き場がなくなり、市内に雨がたまりだします。このような氾濫のことを「内水氾濫」といいます。

外水氾濫

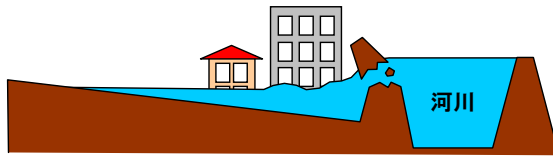

大雨によって河川水位が高くなると、堤防を超えて水があふれたり(溢水)、堤防が壊れたり(決壊、破堤)することがあります。このような氾濫のことを「外水氾濫」といいます。浸水の広がりが非常に早いので注意が必要です。また、水の勢いが非常に強いので、水の中を歩くことが危険なばかりか、建物が流出したり破れたりする危険性が高まります。

そぼくな疑問

排水ポンプがあるので安心？

市内にたまった水は、ポンプによって河川へ排水されます。しかし、その河川自体の水位がすでに非常に高い状態だと、こんどは逆に、ポンプによる排水が外水氾濫の危険を高める原因となってしまいます。このような悪循環を避けるために、河川水位が下表のような基準になった場合には、やむを得ず排水ポンプを停止することになっています(これを「排水調整」といいます)。しかし、内水氾濫は広がることになります。このルールは、平成13年6月に新川及び五条川流域19市町の間で決められました。

	新川 水場川観測所	五条川 春日観測所
ポンプ運転 停止基準	5.2m まで 水位が上昇したら停止	5.4m まで 水位が上昇したら停止
ポンプ運転 再開基準	5.0m まで 水位が下がったら再開	5.2m まで 水位が下がったら再開

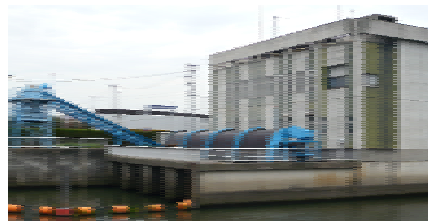

庄内川・新川・五条川の関係

河川の流域に大雨が降って、水位が上昇し続けると、外水氾濫の危険性が高まります。清須市を流れる庄内川・新川・五条川には、どのような危険性があるのか知っておきましょう。



そぼくな疑問

堤防を高くすれば安心？

堤防には「これくらいの洪水まで耐えられる」といった上限があるので、それを超える洪水が起きてしまったら、堤防は耐えることが出来ません。つまり、堤防をさらに高くして上限を高くすれば、さらに大きな洪水にも耐えることが出来るようにはなりません、依然としてその上限を超えてしまう洪水には耐えることは出来ないのです。

例えばもし仮に、東海豪雨災害規模の洪水を完全に防げるダムや堤防などの治水施設を整備したとしても、将来的にそれを超える豪雨が降ってしまえば、耐えられるという保証は無いと言わざるを得ません。

次ページ
からは→

浸水想定区域図

庄内川が決壊したら
新川が決壊したら
五条川が決壊したら

清須市では
何メートルぐらい
浸水する危険
があるのでしょうか

浸水想定区域図

庄内川 が決壊したら

国土交通省庄内川河川事務所による計算結果

この図は、庄内川に200年に1回程度発生する確率の大雨によって浸水が予想される範囲やその深さを表したものです。

この図で色がついていない場所は、計算上では浸水しない場所です。しかし、雨の降り方によっては、この図に浸水が示されていない場所でも浸水する可能性がありますので注意してください。

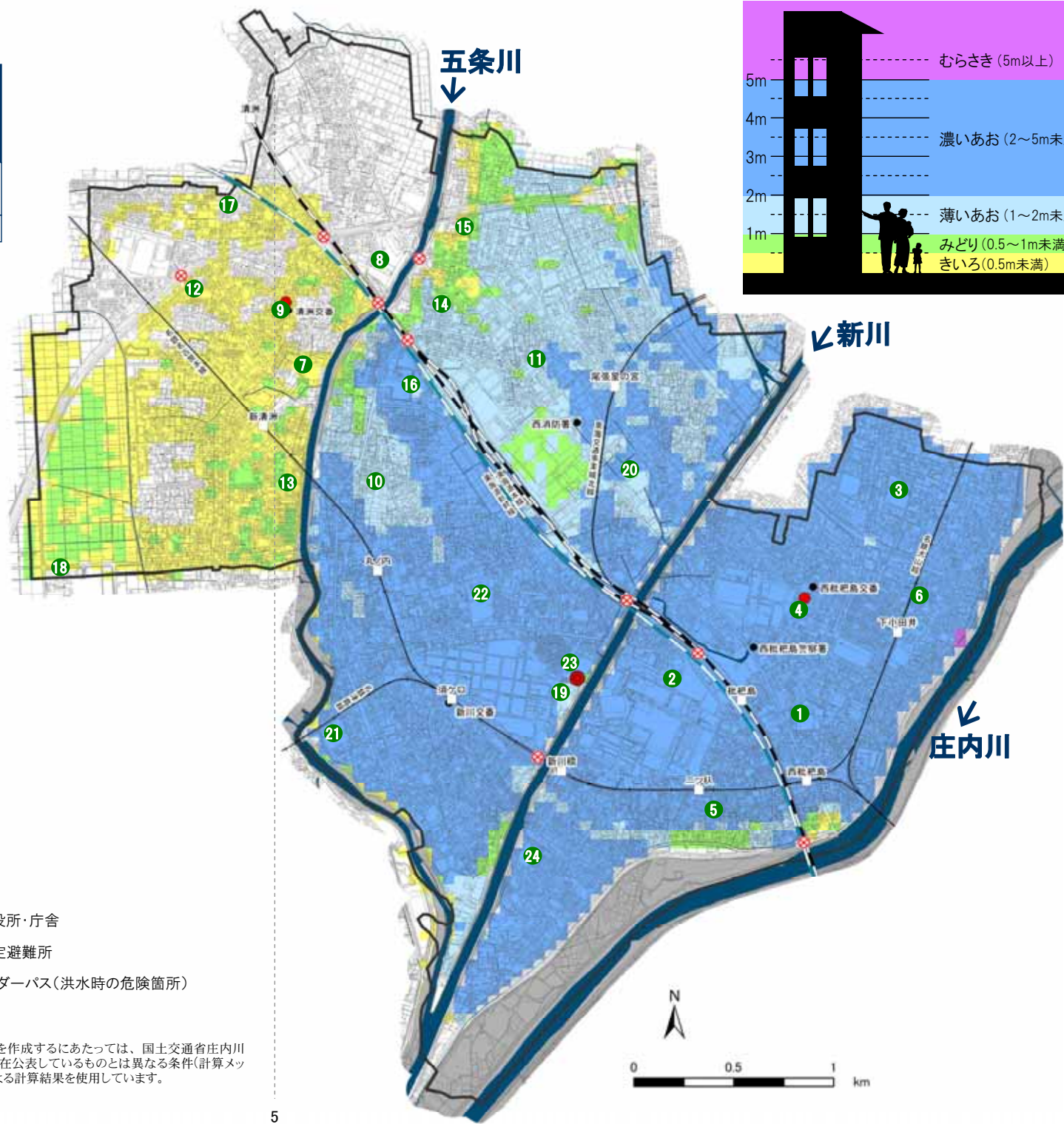
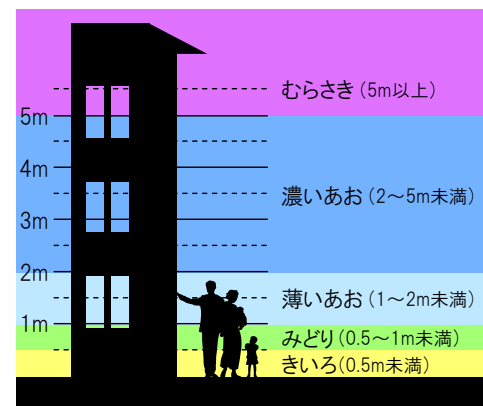

No.	指定避難所	階数	電話番号 (052)
1	西枇杷島小学校	3	502-1406
2	西枇杷島中学校	3	501-1405
3	古城小学校	3	502-7171
4	西枇杷島会館	2	501-6351
5	西枇杷島福祉センター	2	502-7530
6	にしび創造センター	4	504-6361
7	清洲小学校	4	400-3651
8	清洲総合福祉センター	2	401-0031
9	清洲庁舎保健センター	2	400-2721
10	本町保育園	2	400-3064
11	西田中公民館	2	409-4253
12	廻間公民館	2	409-0426
13	新清洲保育園	2	409-1470
14	清洲市民センター	3	409-6471
15	朝日公民館	2	409-2914
16	アルコ清洲	4	409-8181
17	清洲コミュニティセンター	2	409-4050
18	県立五条高校体育館	1	442-1515
19	新川小学校	2	400-2771
20	星の宮小学校	2	409-0016
21	桃栄小学校	2	409-8861
22	新川中学校	2	400-0531
23	新川体育会館	3	409-1535
24	新川ふれあい防災センター	2	-

- 市役所・庁舎
- :指定避難所
- ⊗ :アンダーパス(洪水時の危険箇所)

備考：この地図を作成するにあたっては、国土交通省庄内川河川事務所が現在公表しているものとは異なる条件(計算メッシュサイズ等)による計算結果を使用しています。

浸水想定区域図

新川

が決壊したら

愛知県による計算結果

この図は、新川に100年に1回程度発生する確率の大雨によって浸水が予想される範囲やその深さを表したものです。

この図で色がついていない場所は、計算上では浸水しない場所です。しかし、雨の降り方によっては、この図に浸水が示されていない場所でも浸水する可能性がありますので注意してください。

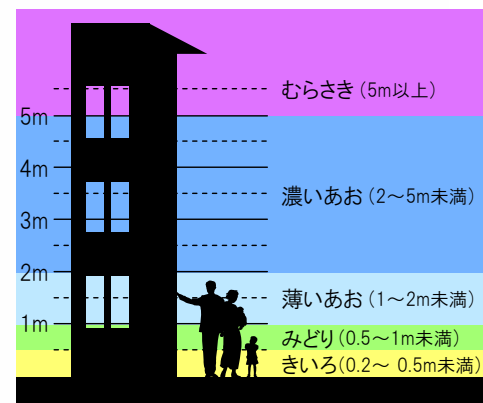

No.	指定避難所	階数	電話番号 (052)
①	西枇杷島小学校	3	502-1406
②	西枇杷島中学校	3	501-1405
③	古城小学校	3	502-7171
④	西枇杷島会館	2	501-6351
⑤	西枇杷島福祉センター	2	502-7530
⑥	にしび創造センター	4	504-6361
⑦	清洲小学校	4	400-3651
⑧	清洲総合福祉センター	2	401-0031
⑨	清洲庁舎保健センター	2	400-2721
⑩	本町保育園	2	400-3064
⑪	西田中公民館	2	409-4253
⑫	廻間公民館	2	409-0426
⑬	新清洲保育園	2	409-1470
⑭	清洲市民センター	3	409-6471
⑮	朝日公民館	2	409-2914
⑯	アルコ清洲	4	409-8181
⑰	清洲コミュニティセンター	2	409-4050
⑱	県立五条高校体育館	1	442-1515
⑲	新川小学校	2	400-2771
⑳	星の宮小学校	2	409-0016
㉑	桃栄小学校	2	409-8861
㉒	新川中学校	2	400-0531
㉓	新川体育会館	3	409-1535
㉔	新川ふれあい防災センター	2	—

- 市役所・庁舎
- :指定避難所
- ⊗ :アンダーパス(洪水時の危険箇所)

備考: この地図を作成するにあたっては、愛知県が現在公表しているものと同一の条件による計算結果を使用していますが、表示方法は一部異なります。

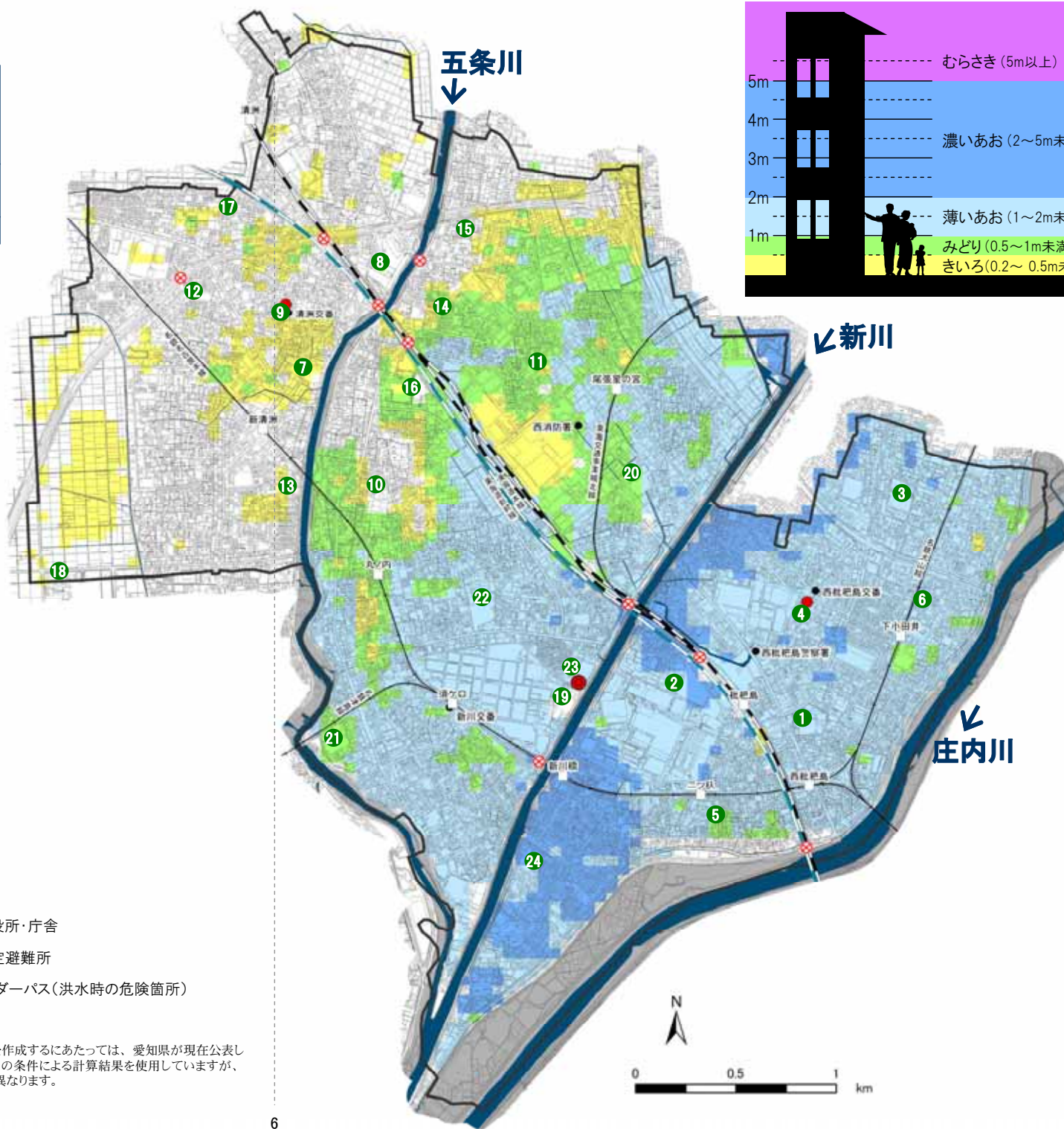

浸水想定区域図

五条川

が決壊したら

愛知県による計算結果

この図は、五条川に50～100年に1回程度発生する確率の大雨によって浸水が予想される範囲やその深さを表したものです。

この図で色がついていない場所は、計算上では浸水しない場所です。しかし、雨の降り方によっては、この図に浸水が示されていない場所でも浸水する可能性がありますので注意してください。

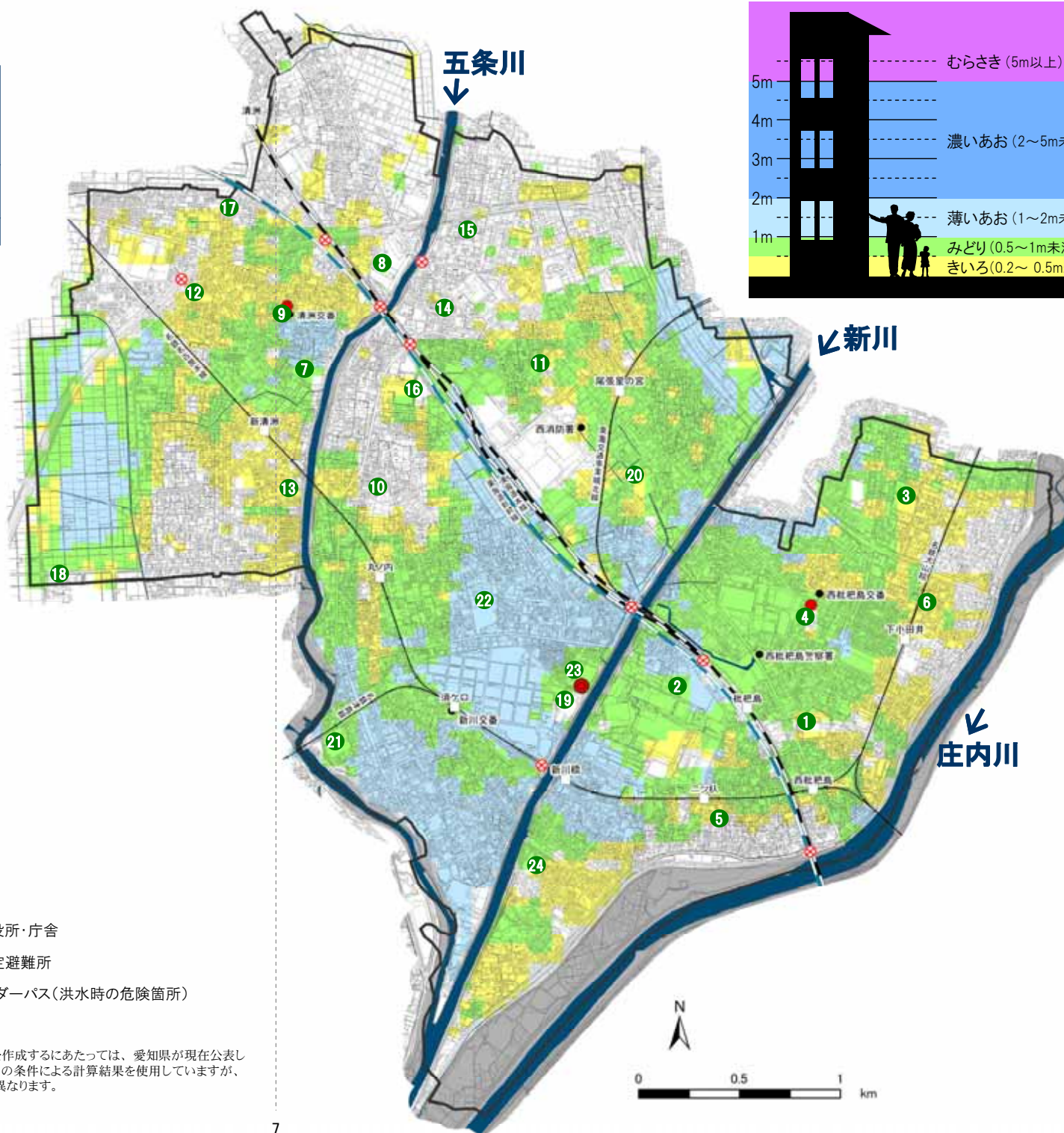
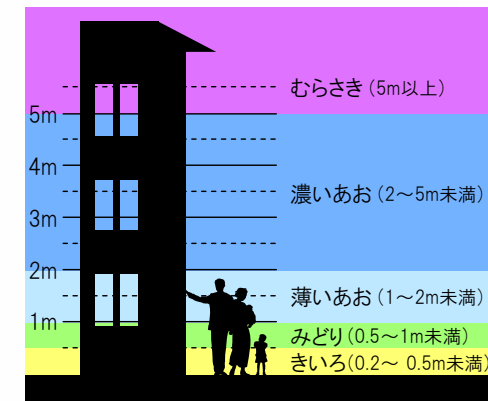

No.	指定避難所	階数	電話番号 (052)
①	西枇杷島小学校	3	502-1406
②	西枇杷島中学校	3	501-1405
③	古城小学校	3	502-7171
④	西枇杷島会館	2	501-6351
⑤	西枇杷島福祉センター	2	502-7530
⑥	にしび創造センター	4	504-6361
⑦	清洲小学校	4	400-3651
⑧	清洲総合福祉センター	2	401-0031
⑨	清洲庁舎保健センター	2	400-2721
⑩	本町保育園	2	400-3064
⑪	西田中公民館	2	409-4253
⑫	廻間公民館	2	409-0426
⑬	新清洲保育園	2	409-1470
⑭	清洲市民センター	3	409-6471
⑮	朝日公民館	2	409-2914
⑯	アルコ清洲	4	409-8181
⑰	清洲コミュニティセンター	2	409-4050
⑱	県立五条高校体育館	1	442-1515
⑲	新川小学校	2	400-2771
⑳	星の宮小学校	2	409-0016
㉑	桃栄小学校	2	409-8861
㉒	新川中学校	2	400-0531
㉓	新川体育会館	3	409-1535
㉔	新川ふれあい防災センター	2	—

- 市役所・庁舎
- :指定避難所
- ⊗ :アンダーパス(洪水時の危険箇所)

備考：この地図を作成するにあたっては、愛知県が現在公表しているものと同一の条件による計算結果を使用していますが、表示方法は一部異なります。

気象の情報

大雨による災害の危険がある場合に気象台から発表されます。
※名古屋地方気象台の尾張西部地域における発表基準です。

大雨注意報・大雨警報

大雨による災害が発生するおそれがあると予想されたときに発表されます。対象となる災害として、浸水災害や土砂災害などがあげられます。雨がやんでも、土砂災害などのおそれが残っている場合は、発表が継続されます。より重大な災害が起こるおそれのあるときには警報が発表されます。

洪水注意報・洪水警報

大雨、長雨、融雪などにより河川が増水し、災害が発生するおそれがあると予想されたときに発表されます。対象となる災害として、河川が増水や氾濫、堤防の損傷や決壊による災害があげられます。より重大な災害が起こるおそれのあるときには警報が発表されます。

平成20年5月28日より
大雨及び洪水の警報・注意報の
基準が変更されました。

**確度
向上**

いままでのような降った雨の量だけでなく、新しい基準である指標(土壌雨量指数、流域雨量指数)を導入して、災害の発生をより高い確度でとらえられるように改善されました。

※ 詳しくは、気象庁や名古屋地方気象台のホームページなどをご覧ください。

強い雨・強い風に注意

「1時間雨量が○mm」や「風速○m」って、
どれくらいの強さの雨・風なのでしょう。

<p>やや強い雨</p> <p>1時間雨量 10~20mm</p> <p>地面一面に水たまりができる。</p>	<p>やや強い風</p> <p>平均風速(毎秒) 10~15m</p> <p>風に向かって歩きにくくなる。</p>
<p>強い雨</p> <p>1時間雨量 20~30mm</p> <p>傘をさしても濡れる。 側溝や下水、小さな川があふれる。</p>	<p>強い風</p> <p>平均風速(毎秒) 15~20m</p> <p>歩くことができない。 高速道路での運転が困難。</p>
<p>激しい雨</p> <p>1時間雨量 30~50mm</p> <p>道路が川のようになる。 バケツをひっくり返したような雨。</p>	<p>非常に強い風 (暴風)</p> <p>平均風速(毎秒) 20~25m</p> <p>しっかりと身体を確保しないと転倒する。 車の運転は危険。</p>
<p>非常に激しい雨</p> <p>1時間雨量 50~80mm</p> <p>傘はまったく役に立たない。 車の運転は危険。地下に雨水が流れ込む。</p>	<p>非常に強い風 (暴風)</p> <p>平均風速(毎秒) 25~30m</p> <p>立ってられない。屋外の行動は危険。 木が倒れたり、ブロック塀が壊れる。</p>
<p>猛烈な雨</p> <p>1時間雨量 80mm以上</p> <p>大規模な災害が起こる。 可能性が高い。</p>	<p>猛烈な風</p> <p>平均風速(毎秒) 30m以上</p> <p>屋根が飛ばされたり、 木造住宅の全壊が起こり始める。</p>

水位の情報

庄内川・新川・五条川には、それぞれ以下のような呼び方の水位が定められています。このうち、庄内川と新川については、水位に応じて以下のような4種類の「指定河川洪水予報」が、河川管理者と気象台の共同で発表されます。

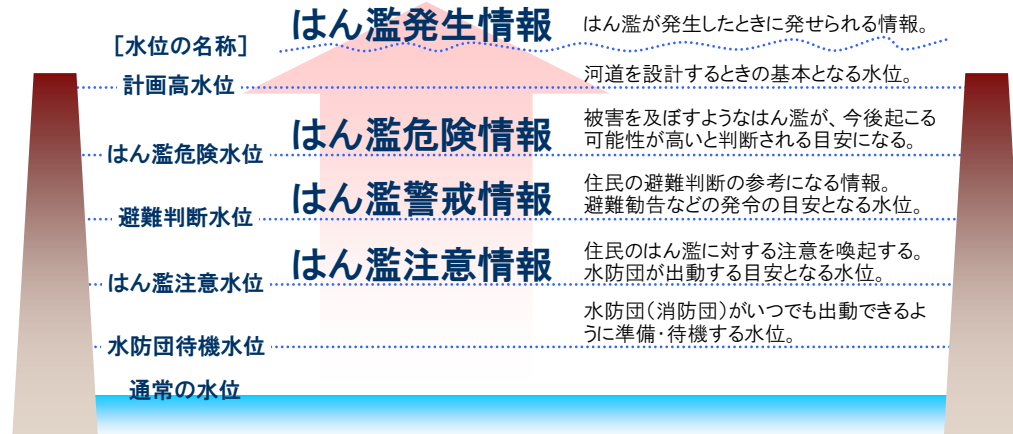

避難の情報

河川水位や気象状況などから判断して市が発表します。

避難準備情報

今後避難が必要になる可能性があるとして判断した場合に、皆さんが余裕を持って避難の準備が出来るように発します。非常持ち出し品の準備をしましょう。災害時に支援が必要な方は、早めの対応を心がけてください。

避難勧告

はん濫により浸水の恐れがあるため、避難場所へ避難することを勧めるために発します。避難場所と安全な避難経路を確認し、避難を開始してください。

そぼくな疑問

情報は必ず伝わってくるの？

暴風雨の中で雨戸を閉め切って寝ていたので、屋外スピーカーの音に気がつかなかったら…、テレビ・ラジオをつけていなかったら…、停電だったら…、浸水で広報車が行けなかったら…など

このような状況では、情報があなたの手元に届きにくくなってしまいます。

洪水災害の危険が高まった際には、様々な場所で様々な情報が発信されています。しかし、これらの災害情報が伝わって来るのをただ待つだけでは、重要な情報を逃してしまうおそれがあります。豪雨時には自ら情報に注意するよう心がけましょう。



情報の伝わり方

気象の情報、水位の情報、避難の情報がどのように伝わってくるのか確認しておきましょう。

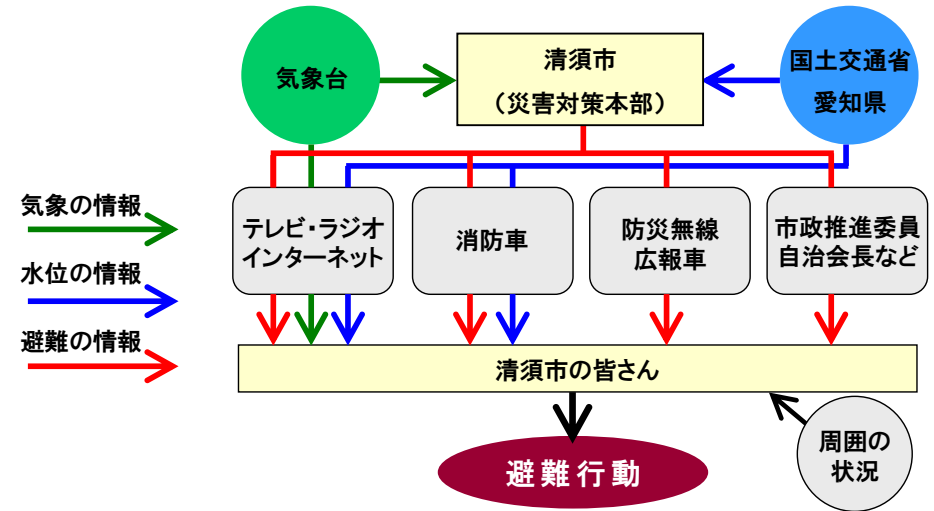

災害情報を調べる

インターネット、iモードなどで調べる

気象庁ホームページ http://www.jma.go.jp/	気象の注意報・警報のほか、洪水予報や土砂災害警戒情報などの災害情報を見ることができます。
国土交通省 庄内川河川事務所 http://www.cbr.mlit.go.jp/shonai/	庄内川の水位や流域の雨量の情報のほか、川のライブカメラ映像を見ることができます。
国土交通省 川の防災情報 http://www.river.go.jp/	庄内川・新川・五条川の水位や流域の雨量の情報を見ることができます。
国土交通省 川の防災情報(iモード) http://i.river.go.jp/	携帯電話から、庄内川・新川・五条川の水位や流域の雨量の情報を見ることができます。
あんしん・防災ねっと http://www.anshin-bousai.net/	避難場所の確認や安否情報を検索・登録できます。災害時には、緊急情報を表示します。

ラジオで聞く・調べる

AM	NHK第1 (729kHz)	CBCラジオ (1053kHz)	東海ラジオ (1332kHz)
FM	NHK-FM (82.5MHz)	FM AICHI (80.7MHz)	ZIP-FM (77.8MHz) RADIO-i (79.5MHz)

洪水時の 避難の心得

1. 早めの避難を心がける

身の危険を感じたら、情報が届くのを待たずに自主的に避難を開始します。一刻を争う状態、避難のタイミングを逃してはいけません。

2. 避難場所の確認を

ガスや電気などの火種を消し、避難します。万が一のため、家族が離れ離れになったことを想定し、集合場所を確認しておきましょう。

3. 避難の方法

車での移動は、緊急自動車の通行を妨げるとともに、交通渋滞を巻き起こします。車での避難は避け、早めに避難を開始します。

4. 避難時に気をつけること

- 長靴や裸足は危険。運動靴をはく。
- はぐれないようロープでつながって行動する。
- 深い浸水のなかを歩かない。
- 長い棒を杖代わりにし、水の中の障害物に注意する。
- お年寄りや身体の不自由な人などは背負って避難する。
- 幼児は浮き袋やベビーバスなどの利用が便利。
- 避難所で大声を出したり騒いだり、他人が不快に感じるような言動は控える。

5. 地域で協力を

高齢者、身体の不自由な人など、避難に時間を要する人については、避難準備情報などを参考に、早めに避難させるようにしましょう。普段から地域で情報を交換し、いざというときには協力し合い、災害による犠牲を防ぎましょう。

巻末の 逃げどきマップを見て

どのような行動をどのタイミングで行ったらよいのかをご自分で考えてみてください。そして、ご家庭やご近所で、地域のことを話し合ってみましょう。

清須市洪水ハザードブック

逃げどきマップとは

計
3
枚

庄内川が決壊したら
新川が決壊したら
五条川が決壊したら

巻末に折り込み収録

「木造用」と「鉄骨・鉄筋コンクリート造用」
を両面印刷しています。

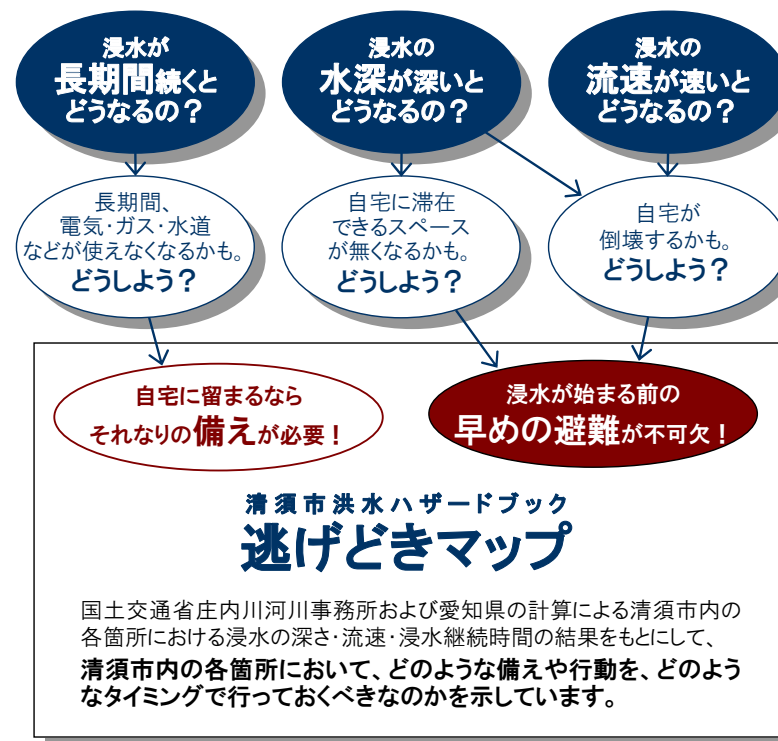

逃げどきマップの見かた

1	清須市洪水ハザードブックには、「庄内川が決壊したら」「新川が決壊したら」「五条川が決壊したら」の3種類の逃げどきマップを収録しています。検討したい河川のマップをご覧ください。
2	建物は「木造」ですか？ それとも「鉄骨・鉄筋コンクリート造」ですか？ それぞれ該当する面をご覧ください。
3	注意事項をご覧いただいたのちに、「スタート」から矢印に沿って進んでください。 (1) 建物は何階建てですか？ (2) 建物は地図の中の何色の場所にありますか？
4	あなたのご家庭での“いざ”というときの行動指針にたどりつきます。浸水前・浸水後にどのような行動をとるべきかを検討するときの参考にしてください。

非常持ち出し品の チェックをしましょう

避難所の備蓄品には限りがあり、高齢者や身障者や乳幼児などへ優先的に配付されますので、自らが十分な準備をする
と安心です。非常持ち出し袋には、両手の空リュックサックが便利です。重すぎないかどうか、いちど背負ってみましょう。

非常持ち出し袋(リュックサックなど)に入れておくもの

<input type="checkbox"/> 懐中電灯	<input type="checkbox"/> 携帯ラジオ	<input type="checkbox"/> 予備の電池	<input type="checkbox"/> ロープ	<input type="checkbox"/> ろうそく
<input type="checkbox"/> マッチ・ライター	<input type="checkbox"/> ティッシュ	<input type="checkbox"/> ビニール袋	<input type="checkbox"/> 洗面用具	<input type="checkbox"/> タオル
<input type="checkbox"/> 非常食	<input type="checkbox"/> 飲料水	<input type="checkbox"/> 缶きり・せんぬき	<input type="checkbox"/> 下着類・衣類	<input type="checkbox"/> 医療品
<input type="checkbox"/> 3日分の食料と飲料水		<input type="checkbox"/>	<input type="checkbox"/>	<input type="checkbox"/>

家族構成によって必要なもの

<input type="checkbox"/> 粉ミルク・ほ乳瓶	<input type="checkbox"/> 紙おむつ	<input type="checkbox"/> 高齢者や身障者のための準備品(常備薬や介護用品)		
<input type="checkbox"/> 生理用品	<input type="checkbox"/> ペットフード	<input type="checkbox"/>	<input type="checkbox"/>	<input type="checkbox"/>

避難時の必需品

<input type="checkbox"/> 清須市洪水ハザードブック	<input type="checkbox"/> 貴重品(現金・保険証など)	<input type="checkbox"/> 雨具(カッパ)	
<input type="checkbox"/> 足もとの安全を確認する棒	<input type="checkbox"/> 手袋	<input type="checkbox"/>	<input type="checkbox"/>

あると便利なもの

<input type="checkbox"/> 毛布・寝袋	<input type="checkbox"/> カセットコンロ	<input type="checkbox"/> 使い捨てカイロ	<input type="checkbox"/> 割りばし	<input type="checkbox"/> 床に敷くシート
<input type="checkbox"/> ビニール袋	<input type="checkbox"/> キャンピング用品	<input type="checkbox"/>	<input type="checkbox"/>	<input type="checkbox"/>

そぼくな疑問

高層マンションに住んでいるので、避難しないつもりです。なので、備えは特に必要ない？

ご自宅の住居スペースが浸水しなくとも、電気・ガス・水道などのライフラインが停止したり、トイレやエレベーターが使用できなくなるなどの支障が考えられ、場合によって長期化することも考えられますので、十分な備えをしておくとう安心です。

いざというとき 頼りになるのは 地域のちから

多くの人々は、災害対応の責任の多くが行政にあると考え、また期待もしています。

しかし、実際の災害は多くの場合、行政にとっても想定外の外力で発生しています。想定外の力で私たちが襲う自然災害に対して、私たちの暮らしの全てを守りきることは不可能です。とはいえ、行政は災害への対応(=公助)を投げ出しているわけではありません。不測の事態に備え、清須市としてのできる限りの体制を整えています。

そして、市民の皆さんには、行政の対応だけでは守りきれない事態において、自分のいのちは自分たちで守る「自助」以外にはないことを、あらためてご理解いただきたいのです。

加えて、自らの対応が十分に行えない災害対応困難者には、地域コミュニティ(=共助)をもって対応していただくことも重要です。

あなたの助けを
必要としている人
がいます



そぼくな疑問

家族に身体が不自由な人がいて、すぐに避難ができません。

ご近所の方などもいっしょに、洪水時の対応について相談しておくことが大切です。市から避難準備情報が出されたら、早めの避難をするように心がけましょう。

もし、何も起こらなかったとしても、“何も起こらなくてよかったな”と思える事が大切です。

そぼくな疑問

浸水避けるために、 自家用車を堤防の上に置いてもいいですか？

絶対にやめましょう。堤防の崩れが発見しづらくなったり、水防活動の妨げになってしまいます。

そぼくな疑問

川のように気がなります。

増水した川に近づくのは、大変危険です。危険箇所には絶対に近づかないようにしましょう。

そぼくな疑問

市外に避難したいと思っています。

以下のことを普段から考えて確認しておきましょう。

- ① 避難先を決めておく。
- ② 避難先までのルートを決めておく(洪水時には使用できない公共交通や道路があるかもしれません)。
- ③ 避難開始のタイミング。

そぼくな疑問

別の避難所にいる家族に私の無事を伝えたい。

災害時には、電話がつながりにくくなります。
そんな時には、災害用伝言ダイヤル【171】に電話をかけると、伝言を録音したり、再生したりできます。

災害用伝言ダイヤル【171】

伝言を残すには？ (録音方法)

- ① 171に電話する。
- ② ガイダンスに沿って、1を押す。
- ③ ガイダンスに沿って、自宅の電話番号をダイヤルする。
- ④ ビツという音の後に録音する(30秒以内)。

伝言を再生するには？ (確認方法)

- ① 171に電話する。
- ② ガイダンスに沿って、2を押す。
- ③ ガイダンスに沿って、連絡をとりたい方の電話番号をダイヤルする。
- ④ 最新の伝言から再生されます。

そのほかに、「あんしん・防災ねっと」や携帯電話各社(ドコモ、au、ソフトバンクなど)が提供する「災害用伝言板サービス」でも安否情報の登録・検索ができます。「災害用伝言板サービス」の詳細は、携帯電話各社からの案内またはホームページをご覧ください。

清須市洪水ハザードブックについてのご意見・ご感想をお寄せください

- 各施設に設置の「声のポスト」に投函
- 清須市ホームページの「ご意見・ご提案」よりメールを送信

いずれかの方法でご意見・ご感想をお寄せください。件名は「清須市洪水ハザードブックについて」としてください。

その他、清須市洪水ハザードブックに関するお問い合わせは、清須市防災行政課へ
電話：052-400-2911/FAX：052-400-2963

逃げどきマップ はここに入れておきましょう

庄内川が決壊したら

新川が決壊したら

五条川が決壊したら

清須市洪水ハザードブック 逃げどきマップ

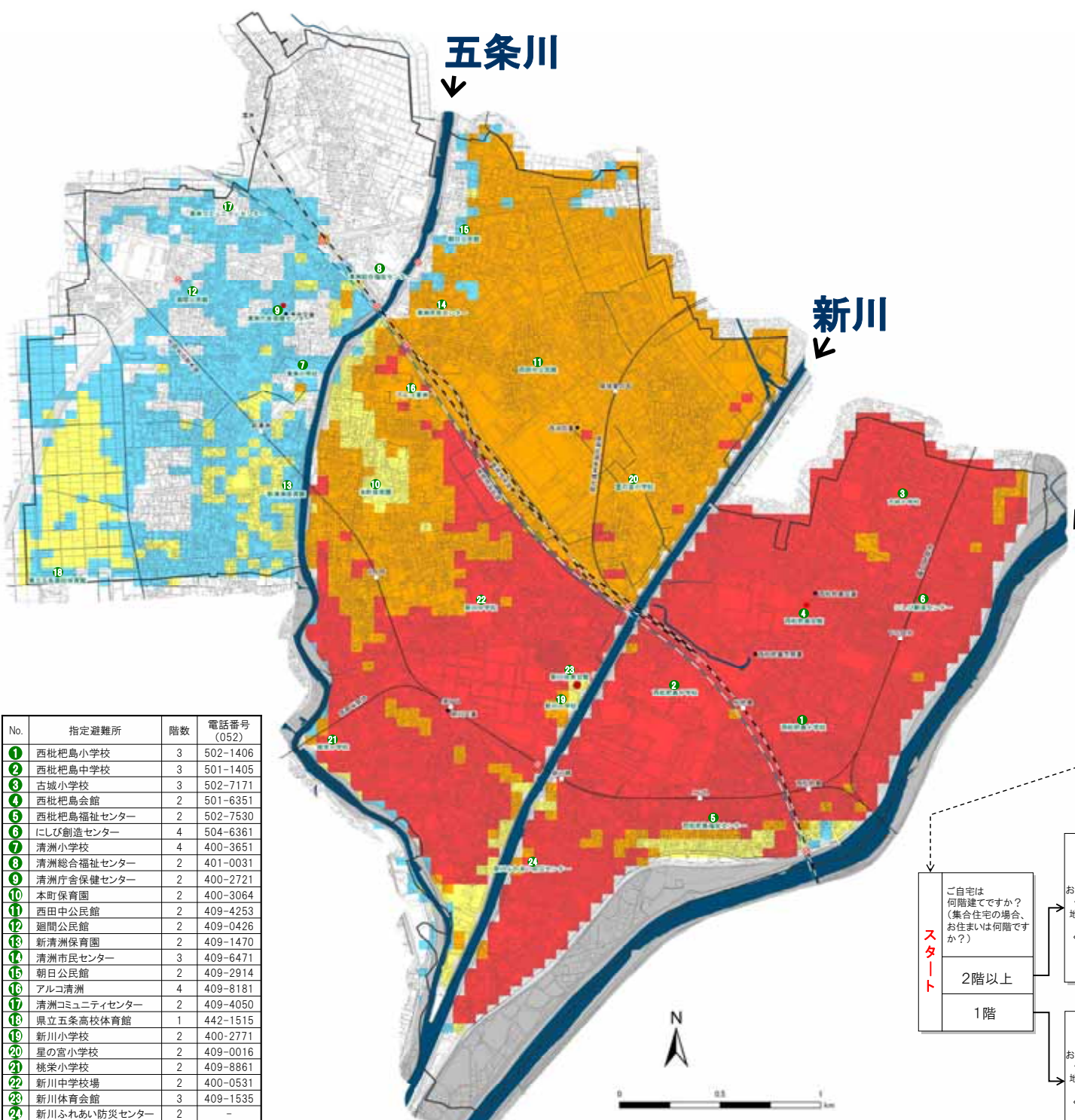

庄内川 が決壊したら

木造用

こちらの面は、木造用です。鉄骨・鉄筋コンクリート造は裏面をご覧ください。

下の図の「スタート」から矢印に沿って進んでいくと、あなたのご家庭での「いざ」というときの行動指針にたどり着きます。洪水時の避難タイミングを考えるときの参考にしてください。

注意：ご自身の判断で行動してください。

このマップは、国土交通省庄内川河川事務所の計算結果に基づき作成されています。しかしそれは、あくまで想定された計算上での一つのシナリオにすぎません。実際の洪水はそれとおりに発生するとは限りませんので、気象情報・水位情報・避難情報や周辺状況などに注意をはらって、ご自身の判断で行動してください。

- 市役所・庁舎
- 指定避難所
- アンダーパス(洪水時の危険箇所)
- あか** 自宅にいと危険が伴うような浸水(流速が速く、家屋が損壊する)(2階床以上の浸水となる)
- 濃い黄色** 1階床～1階軒下程度の浸水(1階床以上の浸水が24時間以上続く)
- 薄い黄色** 1階床～1階軒下程度の浸水
- あお** 1階床下程度の浸水

No.	指定避難所	階数	電話番号(052)
1	西枇杷島小学校	3	502-1406
2	西枇杷島中学校	3	501-1405
3	古城小学校	3	502-7171
4	西枇杷島会館	2	501-6351
5	西枇杷島福祉センター	2	502-7530
6	にしび創造センター	4	504-6361
7	清洲小学校	4	400-3651
8	清洲総合福祉センター	2	401-0031
9	清洲庁舎保健センター	2	400-2721
10	本町保育園	2	400-3064
11	西田中公民館	2	409-4253
12	廻間公民館	2	409-0426
13	新清洲保育園	2	409-1470
14	清洲市民センター	3	409-6471
15	朝日公民館	2	409-2914
16	アルコ清洲	4	409-8181
17	清洲コミュニティセンター	2	409-4050
18	県立五条高校体育館	1	442-1515
19	新川小学校	2	400-2771
20	星の宮小学校	2	409-0016
21	桃栗小学校	2	409-8861
22	新川中学校場	2	400-0531
23	新川体育会館	3	409-1535
24	新川ふれあい防災センター	2	-

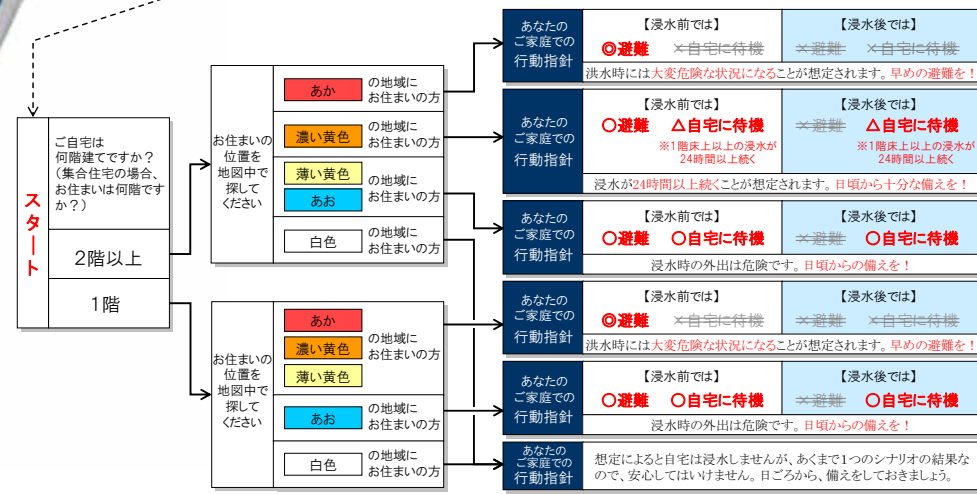

清須市洪水ハザードブック 逃げどきマップ

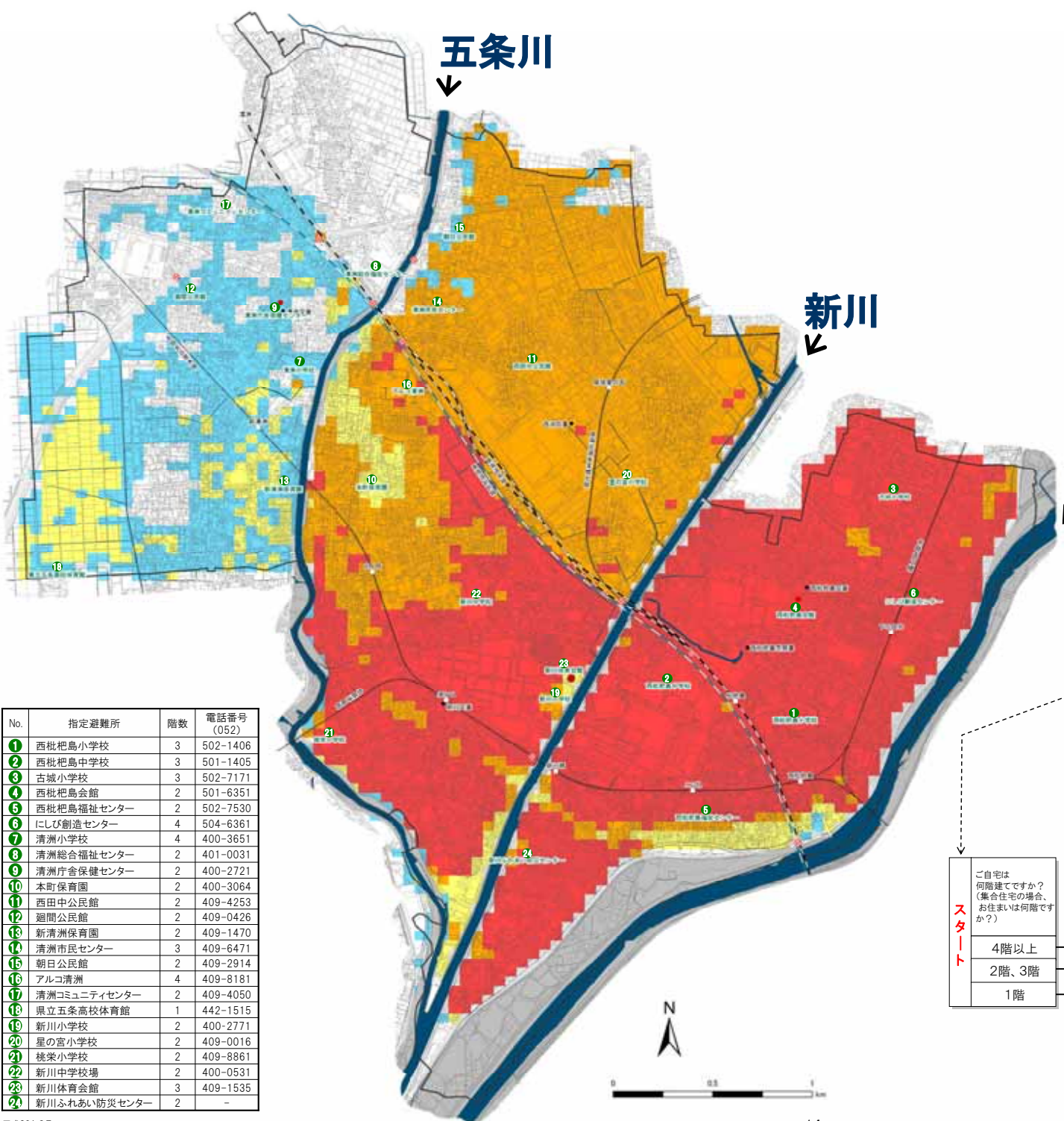

庄内川 が決壊したら

**鉄骨・鉄筋
コンクリート造用**

こちらの面は、鉄骨・鉄筋コンクリート造用です。木造は裏面をご覧ください。

下の図の「スタート」から矢印に沿って進んでいくと、あなたのご家庭での「いざ」というときの行動指針にたどりつきます。洪水時の避難タイミングを考えるときの参考にしてください。

注意：ご自身の判断で行動してください。

このマップは、国土交通省庄内川河川事務所の計算結果に基づき作成されています。しかしそれは、あくまで想定された計算上での一つのシナリオにすぎません。実際の洪水はそれとおおに発生するとは限りませんので、気象情報・水位情報・避難情報や周辺状況などに注意をはらって、ご自身の判断で行動してください。

庄内川 が決壊したら

- 市役所・庁舎
- 指定避難所
- アンダーパス(洪水時の危険箇所)
- あか** 2階床上以上の浸水 (1階床上以上の浸水が24時間以上続く)
- 濃い黄色** 2階床上以上の浸水 (1階床上以上の浸水が24時間以上続く)
- 濃い黄色** 1階床上～1階軒下程度の浸水 (1階床上以上の浸水が24時間以上続く)
- 薄い黄色** 1階床上～1階軒下程度の浸水
- あお** 1階床下程度の浸水

No.	指定避難所	階数	電話番号 (052)
1	西枇杷島小学校	3	502-1406
2	西枇杷島中学校	3	501-1405
3	古城小学校	3	502-7171
4	西枇杷島会館	2	501-6351
5	西枇杷島福祉センター	2	502-7530
6	にしび創造センター	4	504-6361
7	清洲小学校	4	400-3651
8	清洲総合福祉センター	2	401-0031
9	清洲庁舎保健センター	2	400-2721
10	本町保育園	2	400-3064
11	西田中公民館	2	409-4253
12	廻間公民館	2	409-0426
13	新清洲保育園	2	409-1470
14	清洲市民センター	3	409-6471
15	朝日公民館	2	409-2914
16	アルコ清洲	4	409-8181
17	清洲コミュニティセンター	2	409-4050
18	県立五条高校体育館	1	442-1515
19	新川小学校	2	400-2771
20	星の宮小学校	2	409-0016
21	桃笑小学校	2	409-8861
22	新川中学校場	2	400-0531
23	新川体育会館	3	409-1535
24	新川ふれあい防災センター	2	-

スタート

ご自宅は何階建てですか？ (集合住宅の場合、お住まいは何階ですか？)

- 4階以上
- 2階、3階
- 1階

お住まいの位置を地図中で探してください	地域	浸水前	浸水後
あか / 濃い黄色	あか / 濃い黄色	○避難 △自宅に待機	×避難 △自宅に待機
ピンク / 薄い黄色	ピンク / 薄い黄色	○避難 ○自宅に待機	×避難 ○自宅に待機
あお / 白色	あお / 白色	○避難 ○自宅に待機	×避難 ○自宅に待機

【浸水前では】
○避難 △自宅に待機
※1階床上以上の浸水が24時間以上続く
浸水が24時間以上続くことが想定されます。日頃から十分な備えを！

【浸水後では】
×避難 △自宅に待機
※1階床上以上の浸水が24時間以上続く

【浸水前では】
○避難 ○自宅に待機
※1階床上以上の浸水が24時間以上続く
浸水が24時間以上続くことが想定されます。日頃から十分な備えを！

【浸水後では】
×避難 ○自宅に待機

【浸水前では】
○避難 ×自宅に待機
※1階床上以上の浸水が24時間以上続く
浸水時には大変危険な状況になることが想定されます。早めの避難を！

【浸水後では】
×避難 ×自宅に待機

【浸水前では】
○避難 ○自宅に待機
※1階床上以上の浸水が24時間以上続く
浸水が24時間以上続くことが想定されます。日頃から十分な備えを！

【浸水後では】
×避難 △自宅に待機

【浸水前では】
○避難 ×自宅に待機
※1階床上以上の浸水が24時間以上続く
浸水時には大変危険な状況になることが想定されます。早めの避難を！

【浸水後では】
×避難 ×自宅に待機

【浸水前では】
○避難 ○自宅に待機
※1階床上以上の浸水が24時間以上続く
浸水が24時間以上続くことが想定されます。日頃から十分な備えを！

【浸水後では】
×避難 ○自宅に待機

【浸水前では】
○避難 ○自宅に待機
※1階床上以上の浸水が24時間以上続く
浸水が24時間以上続くことが想定されます。日頃から十分な備えを！

【浸水後では】
×避難 ○自宅に待機

【浸水前では】
○避難 ○自宅に待機
※1階床上以上の浸水が24時間以上続く
浸水が24時間以上続くことが想定されます。日頃から十分な備えを！

【浸水後では】
×避難 ○自宅に待機

想定による自宅浸水は発生しませんが、あくまで一つのシナリオの結果にすぎないので、安心は禁物です。日ごろから、備えをしておきましょう。