

県の出資等に係る法人の経営状況等について

公益財団法人 兵庫県健康財団・・・・・・・・・・ P.2

保 健 医 療 部

公益財団法人 兵庫県健康財団

I 総括

法人名 公益財団法人兵庫県健康財団		所在地	神戸市兵庫区荒田町2-1-12	
設立年月日	昭和35年3月17日	所管課	保健医療部健康増進課	
設立目的 県民の健康増進、保健及び医療に関し必要な事業を実施するとともに、健康に関する知識の普及啓発、調査研究及び地域組織活動の支援を行うことにより公衆衛生の向上を図り、もって県民の健康福祉の推進に寄与することを目的とする。				
基本財産	64,300,000円			
うち本県出資(出捐)金の額	13,000,000円 (比率 20.2%)			
主な出捐団体	(財)兵庫県総合保健協会 (40,000,000円/県出捐金含む) (財)ひょうご母と子の協会 (24,300,000円)			
役・職員の状況	役員数	役員数 11人 常勤 1人 (うち県派遣 0人、その他 1人) 非常勤 10人 (うち県派遣 2人、その他 8人) 職員数 222人 (うち県派遣 4人、その他 218人)		
		職・氏名		常勤・非常勤の別
	代表者	理事長	長嶋 達也	非常勤
	その他の役員	副理事長	齊藤 芳樹	常勤
		理事	伊賀 俊行	非常勤
		理事	伊藤 一夫	非常勤
		理事	清元 秀泰	非常勤
		理事	幸田 徹	非常勤
		理事	田所 昌也	非常勤
		理事	松下 清美	非常勤
		理事	村上 卓道	非常勤
		監事	高永 徹	非常勤
監事		成田 貴雄	非常勤	

組 織 概 要

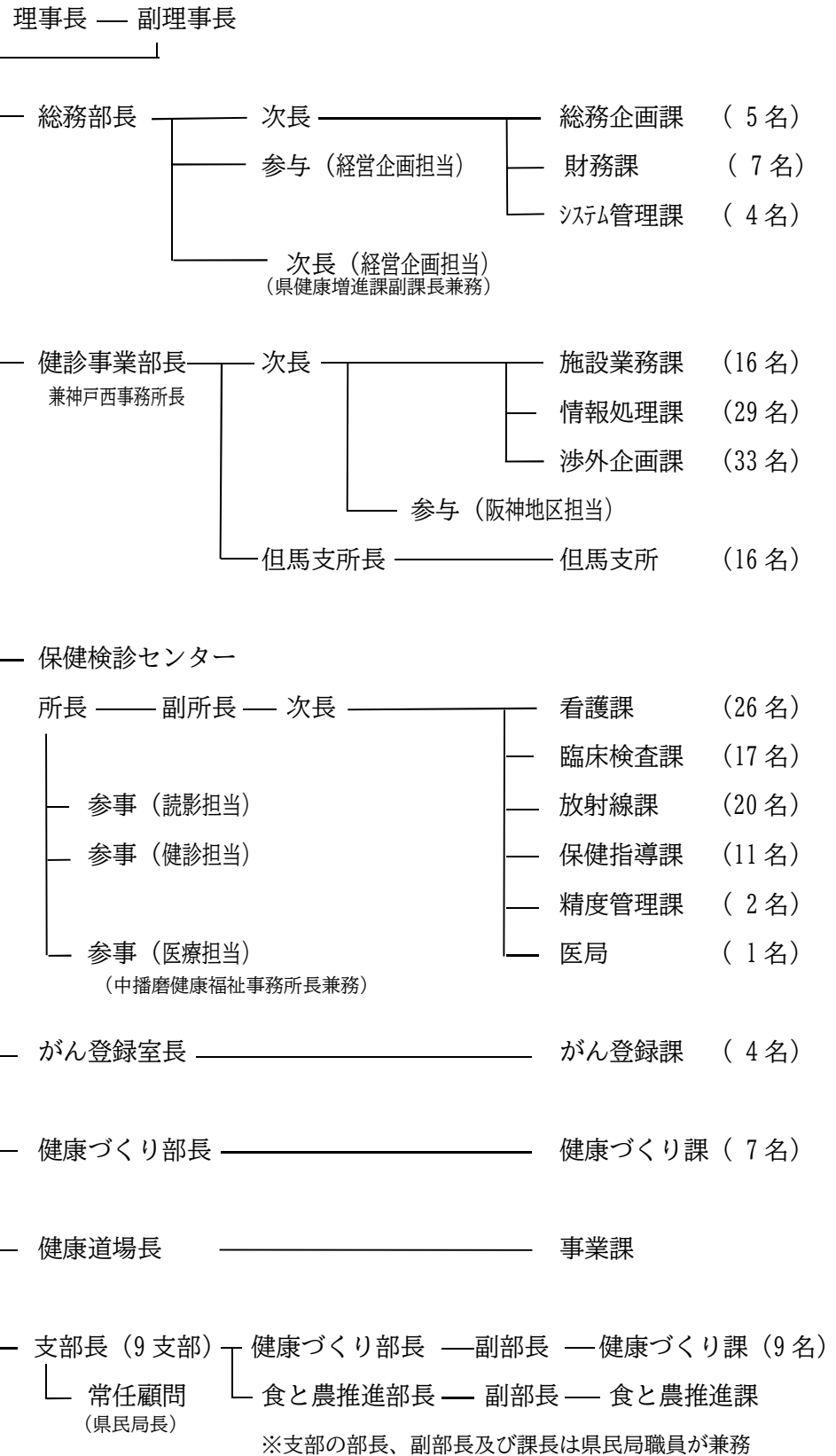

令和6年8月1日現在

II 決算状況について

1 令和5年度事業の概要

(1) 総括的事項

平成24年度に「公益財団法人」として新たなスタートを切った当財団は、「県民の総合的な健康づくりのパートナー」を目指して、兵庫県や関係団体との連携の下、①健康づくり実践活動の支援、②疾病予防等の普及啓発、③健診・生活習慣等改善指導の実施及び調査研究の推進の三つを大きな柱として事業を推進した。

(2) 具体的事項

ア 健康づくり実践活動の支援と疾病予防等の普及啓発

(ア) 健康ひょうご21県民運動の推進

個人の努力とあわせて社会全体で健康づくりを支援する健康ひょうご21県民運動の推進を図るため、健康ひょうご21県民運動推進会議及び地域会議の事務局として、総会及びフォーラム等を開催するとともに、「健康づくり推進員」を設置し、健康づくりの普及、実践に取り組んだ。

さらに、健康ひょうご21県民運動の参画団体等が実施する健康づくり実践活動を支援した。

【実施状況】

区 分	開催回数	参加人数
県民運動推進会議総会	書面による開催・決議	
県民運動推進フォーラム	1回	206人
県民運動地域会議総会・研修会等	9回	767人
健康づくり推進員フォローアップ研修会等	12回	1,162人
食育コンサート	12回	1,338人
健康マイプラン実践講座	66回	4,087人

(イ) 疾病予防等の普及啓発活動の推進

県民の健康づくりに関する情報を発信するため、広報誌「プレベ」を作成、配布したほか、生活習慣病、結核、がん等の予防や、母子保健、臓器移植等に対する正しい知識の普及と意識の向上を目的とする啓発活動を行った。

また、がん等の医療に携わる専門職が行う研究の奨励を行い、医療技術の向上の支援に努めた。

イ 健診・生活習慣等改善指導の実施

(7) 健診・検査の実施

a 施設健診

特定健康診査やがん検診をはじめ、学校保健安全法、労働安全衛生法等に基づく健康診断等のほか、多様化する受診者ニーズに応じて人間ドック及び胃内視鏡体制を強化し、県民の生活習慣病の予防及び早期発見を支援した。

【実施状況】

(単位：件、%)

	健診種別	R4年度	R5年度	対前年度比
集 団 健 診	学校健診	784	662	84.4
	住民健診	676	534	79.0
	事業所健診	16,000	15,852	99.1
	小計	17,460	17,048	97.6
	人間ドック	5,278	5,512	104.4
	生活習慣病予防健診	8,107	8,149	100.5
	ストレスチェック	1,605	1,289	80.3
	合計	32,450	31,998	98.6

b 出張健診

市町や地元商工会等との連携により、事業所従業員や被扶養者の健診受診機会の提供に努めるとともに、検査項目の追加などにより、質の高い健診を積極的に推進した。

【実施状況】

(単位：件、%)

	健診種別	R4年度	R5年度	対前年度比
	学校健診	60,758	59,520	98.0
	住民健診	227,937	224,733	98.6
	事業所健診（ストレスチェック含む）	337,457	328,591	97.4
	合計	626,152	612,844	97.9

(4) 保健指導の実施

特定健診の結果に基づき、生活習慣を改善し健康の保持に努める必要があるとされた者に対し、特定保健指導を実施した。

【実施状況】

(単位：件、%)

区分	R4年度	R5年度	対前年比
特定保健指導	974件	1,229件	126.2%
人間ドック事後指導	1,470件	1,588件	108.0%

(ウ) 収支実績

事業収入は、令和4年度からやや減少し前年度より8百万円減となった。事業支出は前年度より25百万円増、事業収支差額は4百万円の黒字となり、黒字額は前年の37百万円より33百万円減少した。

また、医療機器等の購入財源となる減価償却積立資産は+33百万円となった。

(単位：百万円)

区 分	R4年度実績 (A)	R5年度実績 (B)	差(B)－(A)
事業収入	2,683	2,675	△8
施設健診収入	539	559	+20
出張健診収入	2,125	2,093	△32
保健指導収入	19	23	+4
事業支出	2,646	2,671	+25
人件費	1,563	1,562	△1
その他健診事業費	959	986	+27
減価償却費	124	123	△1
事業収支差額	37	4	△33
参 考			
当期末減価償却積立資産①	1,265	1,298	+33
当期末減価償却累計額②	1,886	1,938	+52
積立率 ①/②	67.1%	67.0%	△0.1%

ウ 健康増進施設の運営

絶食療法や低カロリー食療法を提供する生活習慣病予防の実践施設である「五色県民健康村健康道場」を運営し、県民の生活習慣の改善を通じた健康づくりを支援した。

ホームページの活用やメール、インスタグラム及びフェイスブック等による広報を行ったほか、リピーター割引クーポン券の発行、年末・年始営業の実施により、利用者の確保に努めた。

(7) 実施状況

a リピーター割引クーポン券の発行

事業名	概 要	利用者数
30%割引クーポン券の発行	次回利用時に30%割引となるクーポン券を1人につき2枚発行	332人

b 年末・年始営業の実施（12月29日～翌年1月3日）

	R4年度実績	R5年度実績	対前年度比
利用者数	25人	23人	92.0%
延利用者数	145人	159人	109.7%

※延利用者数は、上記期間の入所者が前後の期間に宿泊した日数を含む。

(イ) 収支実績

新型コロナウイルスの感染防止措置としてシングルユースとして使用した複数人部屋を本来の定員に戻して使用したことで、延べ利用者数は前年度比108%と増加したが、個室利用者が少なかったため、収入は前年度より2,696千円減少した。

(単位：千円)

区 分	R4年度(A)	R5年度(B)	差(B)－(A)
延利用者数	3,103人	3,325人	222人
事業収入	64,606	61,910	△2,696
事業支出	77,022	74,305	△2,717
人件費	54,688	53,958	△730
その他事業費	22,334	20,347	△1,987
収支差額	△12,416	△12,395	21

エ ひょうご新型コロナウイルス対策支援基金の管理

6金融機関に開設したひょうご新型コロナウイルス対策支援基金の口座を適切に管理し、兵庫県が開催した配分委員会の決定に基づき医療機関に配分した。（令和5年度で事業終了）

寄附金の受入・配分状況

- ・ 令和5年度期首残高 65,055,937円
- ・ 寄附件数・総額 20件 39,552円
- ・ 配分先・金額（88機関） 64,969,759円
（振込手数料 125,730円）
- ・ 基金残額 0円

貸借対照表
令和6年3月31日現在

(単位:円)

科 目	当年度	前年度	増 減
I 資産の部			
1. 流動資産			
現金預金	509,703,357	565,640,526	△ 55,937,169
棚卸資産	11,120,229	13,999,869	△ 2,879,640
未収金	259,241,327	276,639,081	△ 17,397,754
前払金	2,963,472	3,177,528	△ 214,056
流動資産合計	783,028,385	859,457,004	△ 76,428,619
2. 固定資産			
(1) 基本財産			
基本財産積立資産	64,300,000	64,300,000	0
基本財産合計	64,300,000	64,300,000	0
(2) 特定資産			
車両	215,980,000	144,380,000	71,600,000
車両減価償却累計額	△ 156,313,330	△ 144,379,997	△ 11,933,333
退職給付積立資産	375,480,037	360,431,464	15,048,573
減価償却積立資産	1,313,577,090	1,257,794,396	55,782,694
がん医療機器購入積立資産	2,173,378	23,808,934	△ 21,635,556
献血運用財産積立資産	9,874,842	9,874,842	0
腎臓移植推進積立資産	20,915,000	20,915,000	0
骨髄移植推進積立資産	10,000,000	10,000,000	0
献血推進等積立資産	10,000,000	10,000,000	0
臓器移植推進積立資産	122,932	122,932	0
結核予防推進積立資産	473,542	12,115,045	△ 11,641,503
健康道場運営財政調整基金積立資産	6,393,327	6,393,327	0
ひょうご新型コロナウイルス対策支援寄付金基金積立資産	0	65,055,937	△ 65,055,937
特定資産合計	1,808,676,818	1,776,511,880	32,164,938
(3) その他固定資産			
建物及び附属設備	1,627,316,232	1,624,435,432	2,880,800
建物及び附属設備減価償却累計額	△ 824,216,372	△ 779,699,354	△ 44,517,018
車両	413,849,997	473,398,296	△ 59,548,299
車両減価償却累計額	△ 369,433,354	△ 407,167,264	37,733,910
備品	509,905,901	496,408,201	13,497,700
備品減価償却累計額	△ 380,861,317	△ 347,352,700	△ 33,508,617
コンピューターソフト料	228,554,671	227,779,671	775,000
コンピューターソフト料減価償却累計額	△ 224,653,868	△ 224,465,661	△ 188,207
リース資産	3,480,000	0	3,480,000
リース資産減価償却累計額	△ 232,000	0	△ 232,000
水道施設利用権	207,239	207,239	0
水道施設利用権減価償却累計額	△ 171,248	△ 157,363	△ 13,885
電話加入権	1,473,815	1,473,815	0
保証金	110,000	110,000	0
その他固定資産合計	985,329,696	1,064,970,312	△ 79,640,616
固定資産合計	2,858,306,514	2,905,782,192	△ 47,475,678
資産合計	3,641,334,899	3,765,239,196	△ 123,904,297
II 負債の部			
1. 流動負債			
未払金	164,211,297	216,410,963	△ 52,199,666
未払消費税等	8,197,064	17,452,487	△ 9,255,423
前受金	265,000	440,000	△ 175,000
預り金	21,048,453	11,153,685	9,894,768
一年以内返済予定リース債務	765,600	0	765,600
賞与引当金	54,903,607	54,800,455	103,152
流動負債合計	249,391,021	300,257,590	△ 50,866,569
2. 固定負債			
長期未払金	539,130	574,690	△ 35,560
退職給付引当金	375,480,037	360,431,464	15,048,573
リース債務	2,934,800	0	2,934,800
固定負債合計	378,953,967	361,006,154	17,947,813
負債合計	628,344,988	661,263,744	△ 32,918,756
III 正味財産の部			
1. 指定正味財産			
補助金	68,833,333	43,000,000	25,833,333
寄付金	97,762,519	166,928,848	△ 69,166,329
指定正味財産合計	166,595,852	209,928,848	△ 43,332,996
(うち基本財産への充当額)	(46,300,000)	(46,300,000)	(0)
(うち特定資産への充当額)	(120,295,852)	(163,628,848)	△ 43,332,996
2. 一般正味財産			
(うち基本財産への充当額)	(18,000,000)	(18,000,000)	(0)
(うち特定資産への充当額)	(1,312,900,929)	(1,252,451,568)	(60,449,361)
正味財産合計	3,012,989,911	3,103,975,452	△ 90,985,541
負債及び正味財産合計	3,641,334,899	3,765,239,196	△ 123,904,297

正味財産増減計算書
令和5年4月1日から令和6年3月31日まで

(単位:円)

科 目	当年度	前年度	増 減
I 一般正味財産増減の部			
1. 経常増減の部			
(1) 経常収益			
① 基本財産運用益	(354,491)	(334,464)	(20,027)
基本財産受取利息	354,491	334,464	20,027
② 特定資産運用益	(1,889,509)	(1,874,601)	(14,908)
特定資産受取利息	1,889,509	1,874,601	14,908
③ 事業収益	(2,730,190,697)	(2,737,960,663)	(△ 7,769,966)
施設健診収益	559,306,108	539,461,041	19,845,067
出張健診収益	2,092,528,513	2,124,988,116	△ 32,459,603
健康指導事業収益	23,370,721	18,582,935	4,787,786
施設運営収益	42,502,628	42,969,163	△ 466,535
幹旋物収益	0	448,253	△ 448,253
受託事業収益	12,482,727	11,511,155	971,572
④ 受取補助金等	(83,199,692)	(82,147,656)	(1,052,036)
受取国庫補助金	0	200,000	△ 200,000
受取地方公共団体補助金	77,131,000	81,466,000	△ 4,335,000
受取民間補助金	429,000	0	429,000
受取民間助成金	473,025	481,656	△ 8,631
受取民間補助金振替額	5,166,667	0	5,166,667
⑤ 受取負担金	(1,478,088)	(3,299,156)	(△ 1,821,068)
受取負担金	1,478,088	3,299,156	△ 1,821,068
⑥ 受取寄付金	(74,828,768)	(3,623,952)	(71,204,816)
受取寄付金振替額	74,828,768	3,623,952	71,204,816
⑦ 雑収益	(2,229,196)	(373,346)	(1,855,850)
受取利息	25	36	△ 11
雑収益	2,229,171	373,310	1,855,861
経常収益計	2,894,170,441	2,829,613,838	64,556,603
(2) 経常費用			
① 事業費	(2,726,467,946)	(2,702,146,938)	(24,321,008)
給料手当	1,021,683,496	1,032,216,967	△ 10,533,471
臨時雇賃金	368,927,597	361,608,969	7,318,628
退職給付費用	36,164,850	41,951,055	△ 5,786,205
福利厚生費	170,381,852	166,548,587	3,833,265
旅費交通費	7,860,141	7,422,574	437,567
通信運搬費	29,895,653	29,654,029	241,624
減価償却費	119,657,855	120,817,496	△ 1,159,641
消耗什器備品費	20,866,066	5,865,082	15,000,984
消耗品費	25,338,822	24,455,577	883,245
修繕費	34,210,389	24,806,429	9,403,960
印刷製本費	13,960,339	13,693,303	267,036
燃料費	3,572,950	3,632,631	△ 59,681
光熱水料費	17,936,575	24,540,151	△ 6,603,576
賃借料	41,236,651	40,399,888	836,763
保険料	9,309,939	6,667,219	2,642,720
諸謝金	1,662,097	1,369,280	292,817
租税公課	19,275,503	19,085,118	190,385
支払負担金	261,818	145,455	116,363
支払助成金	3,595,800	3,731,530	△ 135,730
委託費	651,919,489	650,503,148	1,416,341
材料費	92,917,246	87,146,052	5,771,194
衛生費	15,540,895	15,819,620	△ 278,725
諸会費	2,509,045	2,571,000	△ 61,955
広告宣伝費	2,021,424	2,238,435	△ 217,011
支払手数料	3,829,624	2,700,413	1,129,211
ドック諸費	11,261,616	9,533,400	1,728,216
出版物等購入費	0	361,542	△ 361,542
除却損失	22,091	1,262,141	△ 1,240,050
未収金回収不能額	0	970,000	△ 970,000
雑費	648,123	429,847	218,276

科 目	当年度	前年度	増 減
② 管理費	(215,355,040)	(146,254,304)	(69,100,736)
役員報酬	16,253,594	16,300,335	△ 46,741
給料手当	82,492,339	83,928,538	△ 1,436,199
退職給付費用	4,884,923	5,666,487	△ 781,564
福利厚生費	18,294,093	17,607,187	686,906
会議費	51,167	42,540	8,627
旅費交通費	457,572	538,084	△ 80,512
通信運搬費	2,623,921	2,526,342	97,579
減価償却費	3,938,003	3,950,669	△ 12,666
消耗什器備品費	2,694,169	468,000	2,226,169
消耗品費	5,260,834	1,884,527	3,376,307
修繕費	401,083	183,200	217,883
印刷製本費	756,894	917,166	△ 160,272
燃料費	96,774	80,270	16,504
光熱水料費	776,057	1,013,763	△ 237,706
賃借料	1,695,729	1,531,997	163,732
保険料	295,676	235,050	60,626
租税公課	1,258,240	1,816,296	△ 558,056
支払助成金	64,969,759	400,000	64,569,759
委託費	5,188,747	4,767,789	420,958
諸会費	627,105	612,105	15,000
交際費	0	20,000	△ 20,000
広告宣伝費	416,364	160,000	256,364
支払手数料	1,920,542	1,596,284	324,258
雑費	1,455	7,675	△ 6,220
經常費用計	2,941,822,986	2,848,401,242	93,421,744
評価損益等調整前当期經常増減額	△ 47,652,545	△ 18,787,404	△ 28,865,141
基本財産評価損益等			
特定資産評価損益等			
投資有価証券評価損益等			
評価損益等計			
当期經常増減額	△ 47,652,545	△ 18,787,404	△ 28,865,141
2. 経常外増減の部			
(1) 経常外収益			
経常外収益計	0	0	0
(2) 経常外費用			
経常外費用計	0	0	0
当期経常外増減額	0	0	0
当期一般正味財産増減額	△ 47,652,545	△ 18,787,404	△ 28,865,141
一般正味財産期首残高	2,894,046,604	2,912,834,008	△ 18,787,404
一般正味財産期末残高	2,846,394,059	2,894,046,604	△ 47,652,545
II 指定正味財産増減の部			
受取補助金等	(31,000,000)	(0)	(31,000,000)
受取民間補助金	31,000,000	0	31,000,000
受取寄付金	(5,662,439)	(16,248,055)	(△ 10,585,616)
受取寄付金	5,662,439	16,248,055	△ 10,585,616
一般正味財産への振替額	(△ 79,995,435)	(△ 3,623,952)	(△ 76,371,483)
一般正味財産への振替額	△ 79,995,435	△ 3,623,952	△ 76,371,483
当期指定正味財産増減額	△ 43,332,996	12,624,103	△ 55,957,099
指定正味財産期首残高	209,928,848	197,304,745	12,624,103
指定正味財産期末残高	166,595,852	209,928,848	△ 43,332,996
III 正味財産期末残高	3,012,989,911	3,103,975,452	△ 90,985,541

正味財産増減計算書内訳表
令和5年4月1日から令和6年3月31日まで

(単位:円)

科 目	公益目的事業会計	法人会計	内部取引消去	合 計
	健康増進事業			
I 一般正味財産増減の部				
1. 経常増減の部				
(1) 経常収益				
① 基本財産運用益	(0)	(354,491)		(354,491)
基本財産受取利息		354,491		354,491
② 特定資産運用益	(1,857,743)	(31,766)		(1,889,509)
特定資産受取利息	1,857,743	31,766		1,889,509
③ 事業収益	(2,607,825,112)	(122,365,585)		(2,730,190,697)
施設健診収益	559,306,108			559,306,108
出張健診収益	1,970,162,928	122,365,585		2,092,528,513
健康指導事業収益	23,370,721			23,370,721
施設運営収益	42,502,628			42,502,628
幹旋物収益				0
受託事業収益	12,482,727			12,482,727
④ 受取補助金等	(55,832,692)	(27,367,000)		(83,199,692)
受取国庫補助金				0
受取地方公共団体補助金	49,764,000	27,367,000		77,131,000
受取民間補助金	429,000			429,000
受取民間助成金	473,025			473,025
受取民間補助金振替額	5,166,667			5,166,667
⑤ 受取負担金	(1,478,088)	(0)		(1,478,088)
受取負担金	1,478,088			1,478,088
⑥ 受取寄付金	(9,733,279)	(65,095,489)		(74,828,768)
受取寄付金振替額	9,733,279	65,095,489		74,828,768
⑦ 雑収益	(2,088,487)	(140,709)		(2,229,196)
受取利息		25		25
雑収益	2,088,487	140,684		2,229,171
経常収益計	2,678,815,401	215,355,040		2,894,170,441
(2) 経常費用				
① 事業費	(2,726,467,946)	(0)		(2,726,467,946)
給料手当	1,021,683,496			1,021,683,496
臨時雇賃金	368,927,597			368,927,597
退職給付費用	36,164,850			36,164,850
福利厚生費	170,381,852			170,381,852
旅費交通費	7,860,141			7,860,141
通信運搬費	29,895,653			29,895,653
減価償却費	119,657,855			119,657,855
消耗什器備品費	20,866,066			20,866,066
消耗品費	25,338,822			25,338,822
修繕費	34,210,389			34,210,389
印刷製本費	13,960,339			13,960,339
燃料費	3,572,950			3,572,950
光熱水料費	17,936,575			17,936,575
賃借料	41,236,651			41,236,651
保険料	9,309,939			9,309,939
諸謝金	1,662,097			1,662,097
租税公課	19,275,503			19,275,503
支払負担金	261,818			261,818
支払助成金	3,595,800			3,595,800
委託費	651,919,489			651,919,489
材料費	92,917,246			92,917,246
衛生費	15,540,895			15,540,895
諸会費	2,509,045			2,509,045
広告宣伝費	2,021,424			2,021,424
支払手数料	3,829,624			3,829,624
ドック諸費	11,261,616			11,261,616
出版物等購入費				0
除却損失	22,091			22,091
未収金回収不能額				0
雑費	648,123			648,123

科 目	公益目的事業会計	法人会計	内部取引消去	合 計
	健康増進事業			
② 管理費	(0)	(215,355,040)		(215,355,040)
役員報酬		16,253,594		16,253,594
給料手当		82,492,339		82,492,339
退職給付費用		4,884,923		4,884,923
福利厚生費		18,294,093		18,294,093
会議費		51,167		51,167
旅費交通費		457,572		457,572
通信運搬費		2,623,921		2,623,921
減価償却費		3,938,003		3,938,003
消耗什器備品費		2,694,169		2,694,169
消耗品費		5,260,834		5,260,834
修繕費		401,083		401,083
印刷製本費		756,894		756,894
燃料費		96,774		96,774
光熱水料費		776,057		776,057
賃借料		1,695,729		1,695,729
保険料		295,676		295,676
租税公課		1,258,240		1,258,240
支払助成金		64,969,759		64,969,759
委託費		5,188,747		5,188,747
諸会費		627,105		627,105
交際費				0
広告宣伝費		416,364		416,364
支払手数料		1,920,542		1,920,542
雑費		1,455		1,455
經常費用計	2,726,467,946	215,355,040		2,941,822,986
評価損益等調整前当期經常増減額	△ 47,652,545	0		△ 47,652,545
基本財産評価損益等				
特定資産評価損益等				
投資有価証券評価損益等				
評価損益等計				
当期經常増減額	△ 47,652,545	0		△ 47,652,545
2. 經常外増減の部				
(1) 經常外収益				
經常外収益計	0	0		0
(2) 經常外費用				
經常外費用計	0	0		0
当期經常外増減額	0	0		0
当期一般正味財産増減額	△ 47,652,545	0		△ 47,652,545
一般正味財産期首残高	2,746,941,817	147,104,787		2,894,046,604
一般正味財産期末残高	2,699,289,272	147,104,787		2,846,394,059
II 指定正味財産増減の部				
受取補助金等	(31,000,000)	(0)		(31,000,000)
受取民間補助金	31,000,000			31,000,000
受取寄付金	(5,622,887)	(39,552)		(5,662,439)
受取寄付金	5,622,887	39,552		5,662,439
一般正味財産への振替額	(△ 14,899,946)	(△ 65,095,489)		(△ 79,995,435)
一般正味財産への振替額	△ 14,899,946	△ 65,095,489		△ 79,995,435
当期指定正味財産増減額	21,722,941	△ 65,055,937		△ 43,332,996
指定正味財産期首残高	98,572,911	111,355,937		209,928,848
指定正味財産期末残高	120,295,852	46,300,000		166,595,852
III 正味財産期末残高	2,819,585,124	193,404,787		3,012,989,911

財務諸表に対する注記

1. 重要な会計方針

- (1) 有価証券の評価基準及び評価方法
満期保有目的の債券・・・償却原価法を採用している。ただし、取得価額と債券金額との差額について重要性が乏しいものについては償却原価法を適用していない。
- (2) 棚卸資産の評価基準及び評価方法
販売用書籍及び検診事業用材料・・・最終仕入原価法によっている。
- (3) 固定資産の減価償却の方法
有形固定資産及び無形固定資産・・・定額法によっている。
リース資産(所有権移転外ファイナンス・リース取引に係るリース資産)・・・リース期間を耐用年数とし、残存価額をゼロとする定額法によっている。
- (4) 引当金の計上基準
退職給付引当金・・・期末退職給与の自己都合要支給額に相当する金額を計上している。
賞与引当金・・・職員に対する賞与の支給に備えるため、支給見込額のうち当期に帰属する額を計上している。
- (5) 消費税等の会計処理
消費税等の会計処理は、税抜方式によっている。

2. 基本財産及び特定資産の増減額及びその残高

基本財産及び特定資産の増減額及びその残高は、次のとおりである。

(単位：円)

科 目	前期末残高	当期増加額	当期減少額	当期末残高
基本財産				
基本財産積立資産	64,300,000	0	0	64,300,000
小 計	64,300,000	0	0	64,300,000
特定資産				
車両	3	71,600,000	11,933,333	59,666,670
退職給付積立資産	360,431,464	39,897,773	24,849,200	375,480,037
減価償却積立資産	1,257,794,396	80,938,094	25,155,400	1,313,577,090
がん医療機器購入積立資産	23,808,934	1,364,444	23,000,000	2,173,378
献血運用財産積立資産	9,874,842			9,874,842
腎臓移植推進積立資産	20,915,000			20,915,000
骨髄移植推進積立資産	10,000,000			10,000,000
献血推進等積立資産	10,000,000			10,000,000
臓器移植推進積立資産	122,932			122,932
結核予防推進積立資産	12,115,045	358,497	12,000,000	473,542
健康道場運営財政調整基金積立資産	6,393,327			6,393,327
ひょうご新型コロナウイルス対策支援寄付基金積立資産	65,055,937	39,552	65,095,489	0
小 計	1,776,511,880	194,198,360	162,033,422	1,808,676,818
合 計	1,840,811,880	194,198,360	162,033,422	1,872,976,818

3. 基本財産及び特定資産の財源等の内訳

基本財産及び特定資産の財源等の内訳は、次のとおりである。

(単位；円)

科 目	当期末残高	(うち指定正味財産からの充当額)	(うち一般正味財産からの充当額)	(うち負債に対応する額)
基本財産				
基本財産積立資産	64,300,000	(46,300,000)	(18,000,000)	-
小 計	64,300,000	(46,300,000)	(18,000,000)	-
特定資産				
車両	59,666,670	(55,000,000)	(4,666,670)	-
退職給付積立資産	375,480,037	(0)	(0)	(375,480,037)
減価償却積立資産	1,313,577,090	(21,611,000)	(1,291,966,090)	-
がん医療機器購入積立資産	2,173,378	(2,173,378)	(0)	-
献血運用財産積立資産	9,874,842	(0)	(9,874,842)	-
腎臓移植推進積立資産	20,915,000	(20,915,000)	(0)	-
骨髄移植推進積立資産	10,000,000	(10,000,000)	(0)	-
献血推進等積立資産	10,000,000	(10,000,000)	(0)	-
臓器移植推進積立資産	122,932	(122,932)	(0)	-
結核予防推進積立資産	473,542	(473,542)	(0)	-
健康道場運営財政調整基金積立資産	6,393,327	(0)	(6,393,327)	-
小 計	1,808,676,818	(120,295,852)	(1,312,900,929)	(375,480,037)
合 計	1,872,976,818	(166,595,852)	(1,330,900,929)	(375,480,037)

4. 満期保有目的の債券の内訳並びに帳簿価額、時価及び評価損益

満期保有目的の債券の内訳並びに帳簿価額、時価及び評価損益は、次のとおりである。

(単位；円)

種類及び銘柄	帳簿価額	時 価	評価損益
兵庫県債（平成27年2月26日発行）	50,000,000	50,152,000	152,000
兵庫県住宅供給公社債（平成30年3月30日発行）	65,000,000	-	-
兵庫県住宅供給公社債（平成31年3月29日発行）	50,000,000	-	-
兵庫県住宅供給公社債（令和2年3月31日発行）	500,000,000	-	-
兵庫県住宅供給公社債（令和4年3月31日発行）	360,000,000	-	-
兵庫県住宅供給公社債（令和6年3月29日発行）	300,000,000	-	-
合 計	1,325,000,000	50,152,000	152,000

5. 補助金等の内訳並びに交付者、当期の増減額及び残高

補助金等の内訳並びに交付者、当期の増減額及び残高は、次のとおりである。

(単位；円)

補助金等の名称	交付者	前期末 残高	当期 増加額	当期 減少額	当期末 残高	貸借対照表上 の記載区分
補助金						
健康ひょうご21大作戦 推進事業補助金	兵庫県	0	18,872,000	18,872,000	0	—
「健康体操」普及 促進事業補助金	兵庫県	0	839,000	839,000	0	—
がん登録事業 管理運営補助金	兵庫県	0	1,967,000	1,967,000	0	—
健康財団管理運営 事業費補助金	兵庫県	0	54,393,000	54,393,000	0	—
臓器移植普及 事業補助金	兵庫県	0	960,000	960,000	0	—
原油価格・物価高騰 対策一時支援金	兵庫県	0	100,000	100,000	0	—
オンライン資格確認 関係補助金	社会保険診療報酬支払基金	0	429,000	429,000	0	—
公益事業 振興補助金	(公財) JKA	0	31,000,000	5,166,667	25,833,333	指定正味財産
助成金						
がん征圧月間 活動助成金	(公財) 日本対がん協会	0	50,000	50,000	0	—
複十字シール運動募金 普及啓発交付金	(公財) 結核予防会	0	423,025	423,025	0	—
合 計		0	109,033,025	83,199,692	25,833,333	

6. 指定正味財産から一般正味財産への振替額の内訳

指定正味財産から一般正味財産への振替額の内訳は、次のとおりである。

(単位；円)

内 容	金 額
経常収益への振替額	
目的達成による指定解除額	79,995,435
経常外収益への振替額	0
合 計	79,995,435

7. その他

(1) リース取引関係

ファイナンス・リース取引関係

所有権移転外ファイナンス・リース取引

①リース資産の内容

その他固定資産・・・神戸西事務所における複合機（什器備品）である。

②減価償却の方法

1. 重要な会計方針(3)固定資産の減価償却方法に記載のとおりである。

附属明細書

1.基本財産及び特定資産の明細

基本財産及び特定資産の明細は、「財務諸表に対する注記」に記載している。

2.引当金の明細

(単位:円)

科目	期首残高	当期増加額	当期減少額		期末残高
			目的使用	その他	
(流動負債)					
賞与引当金	54,800,455	54,903,607	54,800,455	0	54,903,607
(固定負債)					
退職給付引当金	360,431,464	39,897,773	24,849,200	0	375,480,037

財 産 目 録

令和6年3月31日現在

(単位:円)

貸借対照表科目	場所・物量等	使用目的等	金 額
(流動資産)			
現金	手許保管	運転資金	1,552,501
預金	普通預金	運転資金	(508,150,856)
	みなと銀行兵庫支店		332,088,824
	三井住友銀行兵庫支店		174,972,187
	姫路信用金庫湊川支店		991,282
	但馬銀行八鹿支店		52,022
	ゆうちょ銀行①		17,547
	ゆうちょ銀行②		19,916
	ゆうちょ銀行③		9,078
棚卸資産		販売用書籍及び健診事業用材料	11,120,229
未収金		健診事業、健康指導事業の販売未収金等	259,241,327
前払金		建物火災保険料、諸会費等に係る前払金	2,963,472
流動資産合計			783,028,385
(固定資産)			
基本財産			
基本財産積立資産		満期保有目的で運用し、運用益を管理費の財源に充当している。	(64,300,000)
	第46回兵庫県住宅供給公社債		14,300,000
	平成26年度第17回兵庫県債		50,000,000
特定資産			
車両		公益目的保有財産であり、健診事業で使用している。	(59,666,670)
	胸部検診車2台、胃部検診車1台及び胃胸部併用検診車1台		59,666,670
退職給付積立資産		職員113名に対する退職金の支払いに備えた積立資産である。	(375,480,037)
	第39回兵庫県住宅供給公社債		167,537,827
	第46回兵庫県住宅供給公社債		3,000,000
	第53回兵庫県住宅供給公社債		50,000,000
	普通預金 三井住友銀行兵庫支店		46,893,773
	普通預金 みなと銀行兵庫支店		108,048,437
減価償却積立資産		固定資産の更新に備えた資産であり、資産取得資金として管理している。	(1,313,577,090)
	第32回兵庫県住宅供給公社債		64,052,226
	第36回兵庫県住宅供給公社債		50,000,000
	第39回兵庫県住宅供給公社債		332,347,128
	第46回兵庫県住宅供給公社債		335,497,739
	第53回兵庫県住宅供給公社債		200,035,000
	普通預金 三井住友銀行兵庫支店		131,863,952
	普通預金 みなと銀行兵庫支店		199,781,045
がん医療機器購入積立資産		がん検診に係る医療機器購入の財源に充当するための資産である。	(2,173,378)
	第46回兵庫県住宅供給公社債		808,934
	普通預金 三井住友銀行兵庫支店		1,364,444
献血運用財産積立資産		献血促進に関する事業費の財源に充当するための資産である。	(9,874,842)
	第32回兵庫県住宅供給公社債		824,842
	第53回兵庫県住宅供給公社債		9,050,000
腎臓移植推進積立資産		腎臓移植促進に関する事業費の財源に充当するための資産である。	(20,915,000)
	第53回兵庫県住宅供給公社債		20,915,000
骨髄移植推進積立資産		骨髄移植促進に関する事業費の財源に充当するための資産である。	(10,000,000)
	第53回兵庫県住宅供給公社債		10,000,000
献血推進等積立資産		献血促進に関する事業費の財源に充当するための資産である。	(10,000,000)
	第53回兵庫県住宅供給公社債		10,000,000

貸借対照表科目	場所・物量等	使用目的等	金額
臓器移植推進積立資産	第32回兵庫県住宅供給公社債	臓器移植促進に関する事業費の財源に充当するための資産である。	(122,932)
結核予防推進積立資産	第39回兵庫県住宅供給公社債	結核予防に関する知識の普及、啓発、相談及び指導に関する事業費や結核検診に係る医療機器の購入財源に充当するための資産である。	(473,542)
	普通預金 三井住友銀行兵庫支店		115,045
健康道場運営財政調整基金積立資産	第46回兵庫県住宅供給公社債	健康道場の管理運営に係る事業費の財源に充当するための資産である。	358,497
その他固定資産			(6,393,327)
建物及び附属設備			6,393,327
	荒田本部	自己所有の建物で、うち公益目的保有財産90%であり、各事業で使用している。	(803,099,860)
	神戸市兵庫区荒田町2-1-12 3,418.06㎡	うち管理運営事業に使用する財産10%	457,067,434
	神戸西事務所	自己所有の建物で、公益目的保有財産であり、健診事業で使用している。	49,259,804
	神戸市西区学園西町6-3-1 2,436.20㎡		247,081,172
	但馬支所	自己所有の建物で、公益目的保有財産であり、健診事業で使用している。	44,723,010
	養父市八鹿町八鹿115-46 331.82㎡		
	健康道場	洲本市より無償貸与を受けている建物について設置した浴場用電気温水器等を附属設備として計上したもので、公益目的保有財産である。	4,968,440
	洲本市五色町都志大日707 1,880.83㎡		
車両			(44,416,643)
	検診車 計11台	公益目的保有財産であり、健診事業で使用している。	37,794,010
	渉外用車両 計18台	うち公益目的保有財産17台であり、各事業で使用している。	6,622,632
		うち管理運営事業に使用する財産1台	1
備品			(129,044,584)
	健診用医療機器、事務用機器等 計451点	うち公益目的保有財産99%であり、各事業で使用している。	127,898,500
		うち管理運営事業に使用する財産1%	1,146,084
コンピューターソフト			(3,900,803)
	健診結果処理ソフト等 計41点	うち公益目的保有財産97%であり、各事業で使用している。	3,777,817
		うち管理運営事業に使用する財産3%	122,986
リース資産			(3,248,000)
	事務用機器 計1点	公益目的保有財産であり、神戸西事務所で使用する複合機である。	3,248,000
水道施設利用権			(35,991)
	但馬支所	公益目的保有財産であり、但馬支所に係る水道施設の利用権である。	35,991
電話加入権			(1,473,815)
	078-579-1300等 計21本	うち公益目的保有財産91%であり、各事業で使用している。	1,345,593
		うち管理運営事業に使用する財産9%	128,222
保証金			(110,000)
	協同組合ケー・シー・エス入会保証金	公益目的保有財産であり、健診事業で使用している。	10,000
	荒田本部施設警備委託保証金	うち公益目的保有財産90%であり、各事業で使用している。	45,100
		うち管理運営事業に使用する財産10%	4,900
	但馬支所施設警備委託保証金	公益目的保有財産であり、健診事業で使用している。	50,000
固定資産合計			2,858,306,514
資産合計			3,641,334,899
(流動負債)			
未払金		職員人件費、健診事業材料費、検査委託費等	164,211,297
未払消費税等		預り消費税のうち、税務申告時に納付するもの	8,197,064
前受金		健康道場への入所予約金	265,000
預り金		職員に係る社会保険料、源泉所得税等	21,048,453
一年以内返済予定リース債務		リース資産取得費用のうち、令和6年度に返済する部分	765,600
賞与引当金		職員95名に対する賞与の支払いに備えたもの	54,903,607
流動負債合計			249,391,021
(固定負債)			
長期未払金		リース契約に係る消費税のうち、令和7年度以降に返済する部分	539,130
退職給付引当金	職員に係るもの	職員113名に対する退職金の支払いに備えたもの	375,480,037
リース債務		リース資産取得費用のうち、令和7年度以降に返済する部分	2,934,800
固定負債合計			378,953,967
負債合計			628,344,988
正味財産			3,012,989,911

Ⅲ 事業計画について

1 令和6年度事業の概要

(1) 総括的事項

「県民の総合的な健康づくりのパートナー」を目指し、県民の生涯を通じた健康づくりを推進するため、県行政と密接に連携して「健康ひょうご21県民運動」等による健康づくり実践活動の支援や疾病予防に関する普及啓発、健康診断や生活習慣改善指導等の実施と、それらの活動を基にした調査研究を一体的に展開する。

(2) 具体的事項

ア 健康づくり実践活動の支援

個人の努力とあわせて社会全体で健康づくりを支援するため、県民全体で取り組む運動として、「健康ひょうご21県民運動」を推進する。

また、ポータルサイトを活用した健康チェックや、若い世代からの認知症予防を支援する。

イ 疾病予防等の普及啓発

生活習慣病、結核、がん等の予防をはじめ、母子保健、臓器移植や献血に対する正しい知識の普及と意識の向上を図る。

また、がん、腎疾患に関する医療や結核対策に携わる専門職が行う研究に対する助成を行い、医療技術や予防対策の向上を支援する。

ウ 健診・生活習慣等改善指導の実施

(ア) 健診・検査の実施

「安全・安心かつサービスの行き届いた健康診断」を提供するため、健診精度の維持・向上やリスクマネジメントの強化に努めつつ、健診事業を幅広く実施することにより、受診率の向上、疾病の早期発見・早期治療に寄与する。

加えて、健診事業等の実施にあたっては、実施体制の見直しによるコスト削減や医療資源の効率的活用を推進し、競争力の強化を図るとともに、受診勧奨を積極的に行い、顧客の確保に努めるなど、経営基盤の強化に取り組む。

【取組内容】

a 施設健診

- ・土曜ドックの継続実施（6月～12月）
- ・継続割引制度の実施
- ・キャッシュレス決済導入による受診者の利便性向上
- ・胃内視鏡検査の受診促進
- ・ダイレクトメールによる受診勧奨

b 出張健診

- ・協会けんぽ生活習慣病予防健診未実施事業所への渉外活動の強化
- ・商工会とタイアップした健診の拡充
- ・ストレスチェックの実施

c 保健指導

- ・保健師による人間ドック利用者への当日保健指導の充実
- ・遠隔による面接指導の積極的な活用

【実施計画】

(単位：件、%)

区 分		R5 年度実績	R6 年度計画	対前年度比
施設健診	集団健診	17,048	17,550	102.9%
	人間ドック	5,512	5,800	105.2%
	生活習慣病予防健診	8,149	8,200	100.6%
	計	30,709	31,550	102.7%
出張健診	学校健診	59,520	65,380	109.8%
	住民健診	224,733	228,100	101.5%
	事業所健診	283,668	283,630	100.0%
	計	567,921	577,110	101.6%
保健指導	特定保健指導	1,229	1,350	109.8%
	人間ドック事後指導	1,588	1,500	94.5%
	計	2,817	2,850	101.2%

(イ) 健康増進施設の運営

五色県民健康村健康道場において、県民の健康づくり支援を通して培った心身医学のノウハウをフルに活用し、絶食・低カロリー食療法、性格分析、丹田呼吸法、カウンセリングを通じて県民のこころと身体の健康づくりを支援する。

【取組内容】

- ・リピーター割引クーポン券の発行
- ・年末年始営業の継続

【実施計画】

(単位：千円、%)

	R5 年度実績	R6 年度計画	対前年度比
延利用者数	3,325 人	3,780 人	113.7%

令和6年度収支予算書【正味財産増減計算ベース】

令和6年4月1日から令和7年3月31日まで

(単位:千円)

科 目	予算額	前年度予算額	増 減	備 考
I 一般正味財産増減の部				
1. 経常増減の部				
(1) 経常収益				
基本財産運用益	(320)	(334)	(△ 14)	
基本財産受取利息	320	334	△ 14	
特定資産運用益	(3,413)	(1,873)	(1,540)	
特定資産受取利息	3,413	1,873	1,540	
事業収益	(2,762,283)	(2,788,912)	(△ 26,629)	
施設健診収益	576,759	574,266	2,493	
出張健診収益	2,100,070	2,127,573	△ 27,503	
健康指導事業収益	25,909	22,669	3,240	
施設運営収益	47,253	51,660	△ 4,407	
受託事業収益	12,292	12,744	△ 452	
受取補助金等	(90,870)	(86,696)	(4,174)	
受取地方公共団体補助金	79,300	85,546	△ 6,246	
受取民間助成金	470	470	0	
受取民間補助金振替額	11,100	680	10,420	
受取負担金	(1,916)	(3,265)	(△ 1,349)	
受取負担金	1,916	3,265	△ 1,349	
受取寄付金	(10,649)	(65,782)	(△ 55,133)	
受取寄付金振替額	10,649	65,782	△ 55,133	
雑収益	(246)	(283)	(△ 37)	
受取利息	1	1	0	
雑収益	245	282	△ 37	
経常収益計	2,869,697	2,947,145	△ 77,448	
(2) 経常費用				
事業費	(2,748,567)	(2,734,190)	(14,377)	
給料手当	1,035,886	1,050,187	△ 14,301	
臨時雇賃金	371,839	364,096	7,743	
退職給付費用	42,884	35,237	7,647	
福利厚生費	173,093	180,468	△ 7,375	
旅費交通費	8,421	8,305	116	
通信運搬費	29,645	29,415	230	
減価償却費	123,588	105,516	18,072	
消耗什器備品費	4,114	2,122	1,992	
消耗品費	25,603	23,141	2,462	
修繕費	33,330	31,731	1,599	
印刷製本費	14,034	15,254	△ 1,220	
燃料費	4,132	3,852	280	
光熱水料費	19,917	25,226	△ 5,309	
賃借料	41,900	42,178	△ 278	
保険料	9,514	9,337	177	
諸謝金	2,566	2,640	△ 74	
租税公課	20,899	19,799	1,100	
支払負担金	465	425	40	
支払助成金	3,102	3,613	△ 511	
委託費	653,877	652,557	1,320	
材料費	90,757	89,688	1,069	
衛生費	16,106	16,839	△ 733	
諸会費	2,864	2,969	△ 105	
交際費	20	10	10	
広告宣伝費	2,095	2,248	△ 153	
支払手数料	5,210	4,318	892	
ドック諸費	11,984	12,307	△ 323	
除却損失	1	1	0	
未収金回収不能額	1	1	0	
雑費	720	710	10	

科 目	予算額	前年度予算額	増 減	備 考
管理費	(149,085)	(211,237)	(△ 62,152)	
役員報酬	16,350	16,226	124	
給料手当	83,808	84,251	△ 443	
退職給付費用	5,792	4,760	1,032	
福利厚生費	18,704	17,704	1,000	
会議費	55	44	11	
旅費交通費	561	862	△ 301	
通信運搬費	3,240	2,880	360	
減価償却費	425	3,601	△ 3,176	
消耗什器備品費	303	78	225	
消耗品費	5,506	4,928	578	
修繕費	798	655	143	
印刷製本費	702	1,350	△ 648	
燃料費	132	120	12	
光熱水料費	972	1,140	△ 168	
賃借料	1,834	1,791	43	
保険料	380	342	38	
諸謝金	20	10	10	
租税公課	1,856	1,955	△ 99	
支払助成金	0	62,033	△ 62,033	
委託費	4,350	4,648	△ 298	
諸会費	662	663	△ 1	
交際費	20	40	△ 20	
広告宣伝費	500	400	100	
支払手数料	2,064	705	1,359	
除却損失	1	1	0	
雑費	50	50	0	
經常費用計	2,897,652	2,945,427	△ 47,775	
評価損益等調整前当期經常増減額	△ 27,955	1,718	△ 29,673	
基本財産評価損益等	0	0	0	
特定資産評価損益等	0	0	0	
投資有価証券評価損益等	0	0	0	
評価損益等計	0	0	0	
当期經常増減額	△ 27,955	1,718	△ 29,673	
2. 經常外増減の部				
(1) 經常外収益				
經常外収益計	0	0	0	
(2) 經常外費用				
經常外費用計	0	0	0	
当期經常外増減額	0	0	0	
当期一般正味財産増減額	△ 27,955	1,718	△ 29,673	
一般正味財産期首残高	2,851,787	2,889,232	△ 37,445	
一般正味財産期末残高	2,823,832	2,890,950	△ 67,118	
II 指定正味財産増減の部				
受取補助金等	(49,000)	(41,000)	(8,000)	
受取民間補助金	49,000	41,000	8,000	
受取寄付金	(4,250)	(4,350)	(△ 100)	
受取寄付金	4,250	4,350	△ 100	
一般正味財産への振替額	(△ 21,749)	(△ 66,282)	(44,533)	
一般正味財産への振替額	△ 21,749	△ 66,282	44,533	
当期指定正味財産増減額	31,501	△ 20,932	52,433	
指定正味財産期首残高	166,534	206,835	△ 40,301	
指定正味財産期末残高	198,035	185,903	12,132	
III 正味財産期末残高	3,021,867	3,076,853	△ 54,986	

(注) 短期借入金の最高限度額 200,000千円

令和6年度収支予算書内訳表
令和6年4月1日から令和7年3月31日まで

(単位:千円)

科 目	公益目的事業会計	法人会計	内部取引消去	合 計
	健康増進事業			
I 一般正味財産増減の部				
1. 経常増減の部				
(1) 経常収益				
基本財産運用益	(0)	(320)		(320)
基本財産受取利息		320		320
特定資産運用益	(3,372)	(41)		(3,413)
特定資産受取利息	3,372	41		3,413
事業収益	(2,640,472)	(121,811)		(2,762,283)
施設健診収益	576,759			576,759
出張健診収益	1,978,259	121,811		2,100,070
健康指導事業収益	25,909			25,909
施設運営収益	47,253			47,253
受託事業収益	12,292			12,292
受取補助金等	(64,069)	(26,801)		(90,870)
受取地方公共団体補助金	52,499	26,801		79,300
受取民間助成金	470			470
受取民間補助金振替額	11,100			11,100
受取負担金	(1,916)	(0)		(1,916)
受取負担金	1,916			1,916
受取寄付金	(10,649)	(0)		(10,649)
受取寄付金振替額	10,649			10,649
雑収益	(134)	(112)		(246)
受取利息		1		1
雑収益	134	111		245
経常収益計	2,720,612	149,085		2,869,697
(2) 経常費用				
事業費	(2,748,567)			(2,748,567)
給料手当	1,035,886			1,035,886
臨時雇賃金	371,839			371,839
退職給付費用	42,884			42,884
福利厚生費	173,093			173,093
旅費交通費	8,421			8,421
通信運搬費	29,645			29,645
減価償却費	123,588			123,588
消耗什器備品費	4,114			4,114
消耗品費	25,603			25,603
修繕費	33,330			33,330
印刷製本費	14,034			14,034
燃料費	4,132			4,132
光熱水料費	19,917			19,917
賃借料	41,900			41,900
保険料	9,514			9,514
諸謝金	2,566			2,566
租税公課	20,899			20,899
支払負担金	465			465
支払助成金	3,102			3,102
委託費	653,877			653,877
材料費	90,757			90,757
衛生費	16,106			16,106
諸会費	2,864			2,864
交際費	20			20
広告宣伝費	2,095			2,095
支払手数料	5,210			5,210
ドック諸費	11,984			11,984
除却損失	1			1
未収金回収不能額	1			1
雑費	720			720

科 目	公益目的事業会計	法人会計	内部取引消去	合 計
	健康増進事業			
管理費		(149,085)		(149,085)
役員報酬		16,350		16,350
給料手当		83,808		83,808
退職給付費用		5,792		5,792
福利厚生費		18,704		18,704
会議費		55		55
旅費交通費		561		561
通信運搬費		3,240		3,240
減価償却費		425		425
消耗什器備品費		303		303
消耗品費		5,506		5,506
修繕費		798		798
印刷製本費		702		702
燃料費		132		132
光熱水料費		972		972
賃借料		1,834		1,834
保険料		380		380
諸謝金		20		20
租税公課		1,856		1,856
支払助成金				0
委託費		4,350		4,350
諸会費		662		662
交際費		20		20
広告宣伝費		500		500
支払手数料		2,064		2,064
除却損失		1		1
雑費		50		50
経常費用計	2,748,567	149,085		2,897,652
評価損益等調整前当期経常増減額	△ 27,955	0		△ 27,955
基本財産評価損益等	0	0		0
特定資産評価損益等	0	0		0
投資有価証券評価損益等	0	0		0
評価損益等計	0	0		0
当期経常増減額	△ 27,955	0		△ 27,955
2. 経常外増減の部				
(1) 経常外収益				
経常外収益計	0	0		0
(2) 経常外費用				
経常外費用計	0	0		0
当期経常外増減額	0	0		0
当期一般正味財産増減額	△ 27,955	0		△ 27,955
一般正味財産期首残高	2,704,683	147,104		2,851,787
一般正味財産期末残高	2,676,728	147,104		2,823,832
II 指定正味財産増減の部				
受取補助金等	(49,000)	(0)		(49,000)
受取民間補助金	49,000			49,000
受取寄付金	(4,250)	(0)		(4,250)
受取寄付金	4,250			4,250
一般正味財産への振替額	(△ 21,749)	(0)		(△ 21,749)
一般正味財産への振替額	△ 21,749			△ 21,749
当期指定正味財産増減額	31,501	0		31,501
指定正味財産期首残高	120,234	46,300		166,534
指定正味財産期末残高	151,735	46,300		198,035
III 正味財産期末残高	2,828,463	193,404		3,021,867